



# 広報かまくら

発令される避難情報が変わりました！

警戒レベル4

## 「避難指示」で危険な場所から避難

従来の「避難勧告」は廃止です

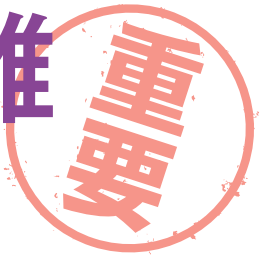

警戒レベル	新たな避難情報等	
5	災害発生 又は切迫	きんきゅうあんぜんかくほ <b>緊急安全確保</b> ※1
〜<警戒レベル4までに必ず避難！>〜		
4	災害の おそれ高い	ひなんしじ <b>避難指示</b> ※2
3	災害の おそれあり	こうれいしゃとうひなん <b>高齢者等避難</b> ※3
2	気象状況悪化	大雨・洪水・高潮注意報 (気象庁)
1	今後気象状況悪化のおそれ	早期注意情報 (気象庁)

※1 市町村が災害の状況を実に把握できるものではない等の理由から、警戒レベル5は必ず発令される情報ではありません。

※2 避難指示は、これまでの避難勧告のタイミングで発令されることになります。

※3 警戒レベル3は、高齢者等以外の人でも普段の行動を見合わせ始めたり、避難の準備をしたり、危険を感じたら自主的に避難するタイミングです。

令和元年の台風19号等を踏まえて災害対策基本法が改正され、これまでの警戒レベル4「避難勧告」「避難指示(緊急)」が「警戒レベル4 避難指示」へ一本化されました。内容を必ず確認し、最適な避難をお願いします。

総合防災課…内線 2614・2615

警戒レベル5は、**5**  
すでに安全な避難ができず  
命が危険な状況です。  
**警戒レベル5緊急安全確保の  
発令を待ってはいけません！**

避難勧告は廃止されます。  
これからは、**4**  
**警戒レベル4避難指示**で  
**危険な場所から全員避難  
しましょう。**

避難に時間のかかる  
高齢者や障害のある人は、**3**  
**警戒レベル3高齢者等避難**で  
**危険な場所から避難  
しましょう。**

パソコン・スマートフォンで！

地図上で避難所の混雑状況を確認！



市内の避難所の位置や開設状況・混雑状況についてリアルタイム空き情報配信プラットフォーム「VACAN」(バカン)を通してインターネット上で確認できるようになりました。



⇐こちらから確認できます

避難指示の対象区域は、浸水害は対象河川の浸水想定区域、土砂災害は土砂災害警戒区域内です。それぞれの区域はハザードマップでご確認を。なお、対象区域以外なら安全ということではありません。自らの判断で早めに避難行動を取るようしてください。

### 避難所へ行くことだけが避難ではありません

自宅が安全な場所なら在宅避難の検討を



安全な場所にある親戚や知人宅への避難も選択肢に入れる



自宅などが危険な場合は、避難所への避難をためらわない



夜間など屋外へ出るのが危険な場合は、垂直避難を(屋内安全確保)



鎌倉市は持続可能な開発目標(SDGs)の達成に向けた取り組みを推進しています。



# 今日から行動しましょう！

総合防災課…内線2614・2615

## マイ・タイムラインを作って避難行動を考えましょう

台風など風水害の被害が多い季節になりました。日頃からの備えが減災につながります。自宅はどのような場所にあるか、避難所・避難経路などを確認し、家族で「マイ・タイムライン」(下)を作って、いざというときに備えましょう。

総合防災課では災害に備えるツールとして、『防災情報ハンドブック』を作成しています。同課(第3分庁舎2階)と支所で入手できるほか、市ホームページでもご覧になれます。ご利用ください。



防災情報ハンドブック

市ホームページでも見られます

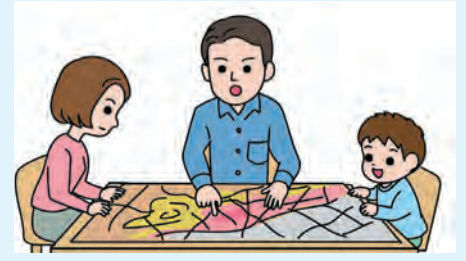

### 「マイ・タイムライン」～避難のときに必要な情報を書いてみましょう

風水害・土砂災害

- |                            |   |                           |   |
|----------------------------|---|---------------------------|---|
| 自宅は洪水浸水想定区域内にあるか           | <input type="checkbox"/> ある <input type="checkbox"/> ない | 自宅は洪水による家屋流失の恐れがある区域内にあるか | <input type="checkbox"/> ある <input type="checkbox"/> ない |
| 自宅は内水氾濫浸水想定区域内にあるか         | <input type="checkbox"/> ある <input type="checkbox"/> ない | 自宅付近に道路冠水箇所はあるか           | <input type="checkbox"/> ある <input type="checkbox"/> ない |
| 自宅は土砂災害警戒区域内(急傾斜地、土石流)にあるか | <input type="checkbox"/> ある <input type="checkbox"/> ない | 自宅は高潮浸水想定区域内にあるか          | <input type="checkbox"/> ある <input type="checkbox"/> ない |

風水害に関する情報を収集し、危険を感じたり、避難情報を入手したらわが家は、

自宅に待機し、状況に応じて垂直避難※1します。(むやみに外出せず、情報収集に努める)

(避難所、親戚・知人宅など)へ水平避難※2します。移動時間は

水平避難の途中で危険を感じたら  へ垂直避難します。移動時間は

家が被災し、生活が困難な場合は  (避難所など)へ避難します。

※1 垂直避難…斜面から離れた部屋や自宅の2階など、屋内でより安全な場所へ移動する避難行動です。「屋内安全確保」とも呼ばれます

※2 水平避難…自宅外の安全な場所へ移動する避難行動で、災害が発生する前に行うことが原則です。「立退き避難」とも呼ばれます

### ハザードマップを確認しましょう

自宅周辺の災害リスクを調べるなら「鎌倉市防災情報マップ」を。新たに高潮浸水想定区域などについても確認できます。さらに今回、鎌倉市防災情報マップ上でオリジナルの地図を作成できる機能(Mappin'Drop)も追加されました。自分だけの避難地図作成などにご利用ください。



鎌倉市  
防災情報マップ



マッピングドロップ  
Mappin'Drop

### 防災・安全情報メールの登録を

気象情報などの防災情報や不審者情報などの安全安心に関する情報を、携帯電話やパソコンなどへメールで配信するサービスを行っています。同じ情報を鎌倉市公式LINEでも配信中です。受信設定の「欲しい情報」で「防災情報」「安全安心情報」をお選びください。



防災・安全  
情報メール



鎌倉市  
公式LINE  
アカウント

### 備蓄品はローリングストックで！

ローリングストックとは、普段から消費する食料品や生活用品を少し多めに購入し、使ったらその分を買っていき、常に一定の品目・量を自宅に備蓄しておく方法です。いつ起こるか分からない災害にローリングストックで備えましょう。

乳幼児や高齢者の生活用品なども確認を。



#### 備蓄品〈家に備えておくもの〉

- 食料や水(最低3日分!できれば1週間分)×人数分
- 生活用品 ティッシュペーパー、トイレトペーパー、ラップ、ゴミ袋、ポリタンクなど

#### 乳幼児がいる場合

- ミルク
- 哺乳瓶
- 離乳食
- 携帯カトラリー
- おむつ
- お尻ふき

など

#### 高齢者がいる場合

- 大人用紙パンツ
- つえ
- 補聴器
- 入れ歯
- 入れ歯用洗浄剤
- 持病の薬
- 眼鏡

など

### 非常用持ち出し袋の確認も忘れずに

安全な場所にある親戚や知人の家、避難所などに避難する予定の人は、非常用持ち出し袋が必要です。避難のときに持ち出す必要最低限の持ち出し品を用意しましょう。

#### 非常用持ち出し袋



- |                                      |  |
|--------------------------------------|--|
| <input type="checkbox"/> 懐中電灯・LEDライト | <input type="checkbox"/> 医薬品           |
| <input type="checkbox"/> 軍手          | <input type="checkbox"/> ライター          |
| <input type="checkbox"/> ラジオ         | <input type="checkbox"/> ティッシュペーパー・タオル |
| <input type="checkbox"/> 電池・携帯充電器    | <input type="checkbox"/> 防寒着           |
| <input type="checkbox"/> 現金          | <input type="checkbox"/> 洗面用具          |
| <input type="checkbox"/> 非常食・飲料水     | <input type="checkbox"/> スニーカー、スリッパ    |

+

#### 感染症対策グッズも用意を

- |                                     |                                    |
|-------------------------------------|------------------------------------|
| <input type="checkbox"/> マスク        | <input type="checkbox"/> ウエットティッシュ |
| <input type="checkbox"/> 手指消毒用アルコール | <input type="checkbox"/> 体温計       |
| <input type="checkbox"/> せっけん       |                                    |



# 災害に備えて市の助成制度などの活用を！

## 防災工事など安全対策を見直しましょう

 **がけ崩れに備えたい**

### ◎防災工事と伐採工事の費用を助成します

みどり公園課…内線2579

「既成宅地等防災工事資金助成制度」を設け、次の防災工事および伐採工事をする人に資金の一部を助成しています(4/1から助成金を増額しました)。

●**防災工事(落石防護網工・コンクリート張り工など)の補助額**  
工事費の50%で、限度額は500万円(利子補給制度もあり)。

●**伐採工事(枝払いなど)の補助額**  
工事費の50%で、限度額は100万円。



がけ地対策

 **樹木を伐採したい**

### ◎緑地の維持管理作業の費用を助成します

みどり公園課…内線2558

緑地の所有者が実施する、樹木の伐採や枝払いなどの維持管理に対し、助成をします。助成の対象は、緑地を将来にわたり良好に保全することを目的とした維持管理作業です。

①**緑地内の樹木や竹の伐採・<sup>せんてい</sup>剪定**  
緑地内の樹木や竹の伐採・枝払い。

②**緑地内の倒木・枯れ木の撤去処分**  
緑地内の、倒木または枯死した樹木・竹の搬出、一時的に積み置かれた木・竹の搬出。

●①、②の**助成額**  
要する経費の50%で、限度額は100万円。



鎌倉市民有緑地維持管理助成事業

 **ブロック塀を除却したい**

### ◎危険ブロック塀の除却費用など一部を補助します

建築指導課☎61-3586

市から「危険である」と指導または勧告を受けたブロック塀の除却や除却後に軽量のフェンスなどを設置する場合、補助金を交付します。

●**ブロック塀などの除却と軽量のフェンスなどの設置の補助額**  
市が定めた標準工事費に、塀の面積(基礎・軽量のフェンスは長さ)を乗じた額と、工事の見積金額のいずれか少ない方の額の50%(市立小学校の通学路は90%)。

#### 【ブロック塀の改修例】



改修前

改修前は全面ブロック塀

改修後

改修後は左側の塀を除却し、塀の上部を軽量化



危険なブロック塀等の除却費用補助制度

 **耐震工事をしたい**

### ◎耐震改修工事費用の一部を補助します

建築指導課☎61-3586

市か、市の指定事業者が行った現地耐震診断の結果、対象建築物で安全基準を満たさないと診断された住宅に対して補助金を交付します。

●**耐震改修工事などの補助額**  
工事費用などの50%、上限100万円(低所得世帯、要介護・要支援認定世帯などは上限120万円)。

その他の制度も /



耐震改修工事等費用の補助制度



耐震事業

#### 道路後退(セットバック)にご協力を

本市には幅が狭い道路が多く、緊急時の救急活動に支障を来す場合が少なくありません。災害時には避難道路となるよう、道路の幅員(建築基準法では4m以上)を確保しておく必要があります。安全・安心に暮らせるまちづくりにご協力をお願いします。



### ご注意

助成を希望する人は、必ず工事着手前にご相談ください。着手後の申請や助成決定通知書が届く前に工事を始めた場合は、助成対象とならないのでご注意ください。風致地区や古都保存法の指定地域の工事は、別途許可などが必要です。

### 「鎌倉市水位情報」などの活用を

「鎌倉市水位情報」は、インターネット上で観測地点の川の画像や水位を表示できるシステムです。現在、小袋谷川の落合橋(大船1-1先)で観測を行っています。滑川・大町橋付近と神戸川・大津橋付近は「神奈川県雨量水位情報」を。

下水道河川課☎61-3768



鎌倉市水位情報



神奈川県雨量水位情報



平常時 晴天時の川の様子



増水時 大雨により水位が上昇(7/2)

※写真を一部加工しています

### 津波フラッグを見掛けたらすぐ避難を

総合防災課…内線2614・2615

津波を知る手段として「津波フラッグ(赤白格子模様の旗)」が加わりました。

津波警報等発表時などに海岸沿いへ掲げられます。

この旗を見かけたら、速やかに避難してください。これは、国際信号旗の「貴船の進路に危険あり」を意味するU旗と同様のデザインで、海外では海からの緊急避難を知らせる旗として多く用いられています。





# お知らせ

市役所は ☎23-3000  
お問い合わせ ☎  
申し込み ☎

## 市民課・保険年金課 土曜窓口を開設

保険年金課は、国民健康保険の各種届け出・申請業務のみ。内容により受け付けできないものもあります。  
8月14日・28日：午前9時～午後5時(マイナンバー関連は4時まで)。混雑状況により時間前に終了する場合があります。正午～午後1時は市民課の証明書の交付のみ)  
市民課 ☎61局39002  
保険年金課 ☎61局36007

## 市民サービス コーナーを休業

8月7日・21日(土)は機器点検のため、8月17日(火)は大船ルミネウィング休館のため、休業します。  
市民サービスコーナー ☎48局3030

## コンビニでの交付 サービスを一時停止

8月7日(土)は機器点検のため、コンビニでマイナンバーカードを利用して戸籍証明書を取得することはできません。また、市外に住む人が戸籍証明書を取得するための利用登録申請もできません。  
住民票の写しと、印鑑登録証明書は取得できます。  
※予備日8月21日(土)も同様の状態になる場合は、市ホームページなどでお知らせします。

## 中央図書館9月は休館

次の期間、休館します。

▼9月1日(水)～8日(水)：蔵書点検・耐震化工事のため

▼9月9日(木)～30日(木)：耐震化工事のため(予約資料の貸し出し・返却などの臨時窓口の開設は、決まり次第、市ホームページなどでお知らせします)  
腰越・深沢・大船・玉縄図書館は通常どおりです。  
中央図書館 ☎25局2611

9/1～来年3/31  
福祉センター駐車場は利用できません

福祉センター外壁修繕と、中央図書館耐震化工事に伴い、工事期間中、福祉センター駐車場は利用できません。  
工事予定期間：9月1日～来年3月31日  
福祉センター ☎23603

市税・国民健康保険料  
キャッシュレス  
決済 8/2 から

8月2日から、市税・国民健康保険料のコード決済による納付を開始します。納付書などに記載されているバーコードを、対象の決済アプリ(左)で読み取ることによって支払えます。

対象の決済アプリ  
・PayPay  
・d払い  
・au PAY  
・LINE Pay  
・J-Coin Pay  
※1回の利用上限額は30万円 (au PAYの場合は25万円)

市税納税課 ☎61局3902  
国民健康保険料納税課 ☎61局3902  
国民健康保険料納税課 ☎61局3954

## 国民健康保険料

第3期の納期限は、8月31日(火)です。コンビニでも納付できます。口座振替の人は、前日までに準備を。  
国民年金課 ☎61局36007

国民年金は60歳を過ぎても加入できます

60歳になったときに、老齢基礎年金を受けるのに必要な期間を満たしていない人や、受け取る年金を満額に近づけたい人などは、65歳まで任意加入できます。また、昭和40年4月1日以前に生まれた人で、65歳まで任意加入をしても年金受給権が得られない場合、70歳までの間は、老齢基礎年金の受給資格期間を満たすまで任意加入ができます。加入手続きは、60歳になつてからで、保険料納付は原則口座振替です。マイナンバーカードか年金手帳、銀行などの通帳と届出印を持って、保険年金課(本庁舎1階)へ。  
国民年金課 ☎61局39603

市長選挙への  
立候補予定者説明会

立候補予定者を対象に、事前説明会を開催します。  
8月26日(木)：市役所402会議室(本庁舎4階) 午前10時から  
参加希望者は事前に電話で申し込んでください。詳細は市ホームページを。  
選挙管理委員会事務局 ☎61局30874

児童扶養手当・特別児童扶養手当の更新を

児童扶養手当・特別児童扶養手当の受給資格のある人は、更新手続きが必要です。いずれの対象者にも、別途郵送でお知らせします。提出期間や面談(希望者)などの詳細を確認の上、提出してください。

児童扶養手当・特別児童扶養手当の更新を

児童扶養手当・特別児童扶養手当の更新を

## 提出してください

期間内に手続きをしないと、児童扶養手当は11月分以降、特別児童扶養手当は8月分以降、それぞれ受給できなくなります。ご注意ください。  
※新型コロナウイルス対策のため、手続きは郵送も可  
国民年金課 ☎61局3897

障害者企業説明会

就職を目指している障害者を対象に、市内の企業との説明会を開催します。先着20人程度(支援者含む)。参加企業(3社を予定)などの詳細は、市ホームページで確認を。  
9月7日(火)：市役所講堂(第3分庁舎) 午後2時～3時30分  
障害福祉課(本庁舎1階)か市ホームページで入手できる参加申込書を、8月16日(必着)までに、ファクス・Eメールか郵送で、同課(☎25局1443、☎shafuku@city.kanagawa.jp、内線2694)へ

大船パーク&ライド  
運用スタート

鎌倉や江の島の玄関口である大船駅周辺に車を停め、駐車料金を気にせず、公共交通でゆつくりと観光していただく取り組みとして「大船パーク&ライド」を開始しました。「大船・江の島パーク&ライド」と「大船・鎌倉パーク&ライド」の2つのシステムがあり、利用により駐車料金や観覧料の割引が受けられます。詳細は市ホームページを。  
園都市計画課 ☎61局3667

運転免許証の自主  
返納者に助成券

高齢者ドライバーを対象に、運転免許証を自主返納した人や失効した人に、市内のバスやタクシーで利用できる助成券を交付しています。交付には申請が必要です。  
【対象者】  
次の両方を満たす人。  
・満65歳以上で返納・失効した人(満64歳の人で、満65歳になる誕生日の1カ月前から前日までに返納した場合も含む)  
・免許証を返納・失効した日から6カ月後の月末開庁日(必着)までに申請した人(令和2年4月1日以降に失効した人は、3年10月20日まで申請可)  
【助成券】  
500円券を4枚。発行年度の3月末まで有効です。  
【申請方法】  
自主返納した人⇨返納の際に、警察署で申請書を受け取り、申請を失効した人⇨高齢者いきいき課まで連絡を  
国民年金課 ☎61局3930

指定管理者を募集

指定管理者を募集

## 65歳からはじめる運動習慣

スポーツクラブで運動を始めてみませんか。高齢者向けのプログラムが3カ月間、割引料金で週1回程度利用できます。※この事業を初めて利用する人に限ります  
【利用期間】 9月～11月  
【利用額】 1,000円～8,200円。1カ月ごとに各クラブへ  
【利用できるクラブ】 鎌倉スポーツクラブ、SUGATAかまくら、徳洲会スポーツセンターかまくら、カーブス(市内4店舗)、こもれび山崎温水プール  
☎利用したいスポーツクラブを選び、8/2～20に申込書を市民健康課(本庁舎1階)へ。申込書は同課のほか、市ホームページで入手できます



65歳からはじめる運動習慣  
市民健康課 ☎61-3976  
スポーツクラブで運動を始めてみませんか。高齢者向けのプログラムが3カ月間、割引料金で週1回程度利用できます。※この事業を初めて利用する人に限ります  
【利用期間】 9月～11月  
【利用額】 1,000円～8,200円。1カ月ごとに各クラブへ  
【利用できるクラブ】 鎌倉スポーツクラブ、SUGATAかまくら、徳洲会スポーツセンターかまくら、カーブス(市内4店舗)、こもれび山崎温水プール  
☎利用したいスポーツクラブを選び、8/2～20に申込書を市民健康課(本庁舎1階)へ。申込書は同課のほか、市ホームページで入手できます

道路占用掘削に伴う  
手数料の徴収を開始

「道路占用許可申請」について、10月1日以降の申請を対象に、道路を掘る面積に応じた手数料(路面復旧監督事務費)を徴収します。詳細は問い合わせを。  
園道水路管理課(内線2393)



指定管理者を募集

指定管理者を募集

指定管理者を募集

有する法人やその他の団体で、仕様書に定める業務を安定して遂行できる能力・実施体制などを備えていること  
募集要項：7月30日～9月30日に地域のつながり課(第3分庁舎1階、内線2582)のほか、市ホームページで入手可  
説明会：8月11日(水) 市役所402会議室(本庁舎4階) 午前10時から  
※説明会は8月9日まで、Eメールで同課(☎npoo@city.kanagawa.jp)へ申し込みを  
☎8月12日～9月10日に地域のつながり課へ持参  
【子育て支援センター】  
鎌倉・深沢・玉縄子育て支援センターの指定管理者を募集。

指定管理者を募集

指定管理者を募集

指定管理者を募集

指定管理者を募集

中小企業退職金共済  
掛金を補助

中小企業退職金共済(中退共)制度は、中小企業で働く従業員のための国の退職金制度です。市内の事業主が、中退共制度が鎌倉商工会議所の特定退職金共済制度に新規加入した場合、市では、国の助成に加えて、掛金の一部(従業員1人当たり月額400円)を3年間補助します。  
申請期間：8月2日～31日  
☎中退共本部 ☎03・6907局1234  
商工課 ☎61局3853

指定管理者を募集

指定管理者を募集

指定管理者を募集



### 中小企業で福利厚生を充実させませんか

中小企業や個人商店で働く従業員などへの福利厚生サービスを提供します。少ない負担で、レジャーなどが割引利用でき、慶弔給付金や宿泊補助金、人間ドック補助金などが受けられます。福利厚生の充実は従業員の満足度向上につながり、労働生産性の向上・離職率の低下・採用力の強化など、事業主・従業員双方にメリットがあります。

8月20日までに新規加入の事業者は、4カ月間会費が無料になります(6カ月間の加入が条件)。

対象：鎌倉・藤沢・茅ヶ崎市内の事業所で、従業員数が300人以下の事業主と従業員(パートタイマーも含む)

会費：従業員1人月額500円(原則、事業主が負担。損金か必要経費として計上可)

湘南勤労者福祉サービスセンター(しおかぜ湘南事務局) ☎0466・50局3900

### 自衛官候補生など募集

防衛省では、①航空学生、②一般曹候補生、③自衛官候補生を募集しています。

①は9月9日(必着)まで、②は9月6日(必着)まで、③は随時受け付けています。詳細は問い合わせを。

防衛省自衛隊神奈川地方協力本部藤沢募集案内 ☎0466・26局2216

### 排水設備工事責任技術者試験と講習会

【試験】  
申込書は8月16日～31日に、下水道経営課(本庁舎

4階)で配布します。11月3日(水・祝)：川崎市教育文化会館か、カルツかわさき 午後1時30分～3時30分

### 【更新講習会】

対象は、平成28年度試験合格者・更新講習修了者。対象者には8月中旬に、県下水道協会が案内・申込書などを送付します。

### 傍聴者の募集

【社会教育委員会】  
先着5人。  
8月16日(月)：鎌倉商工会議所会館 午後3時～4時30分  
8月12日までに、生涯学習

### 意見募集

【屋外広告物条例(案)】  
閲覧期間：8月2日～31日  
閲覧場所：都市景観課(本庁舎3階、市役所ロビー、鎌倉生涯学習センター、図書館。市ホームページでも閲覧可)  
意見の提出：8月31日(必着)までに、郵送・Eメール

メール・ファクスか直接、同課(☎keikan@city.kamakura.kanagawa.jp、fax 23局8700)へ

### 【企業立地等促進条例の一部改正】

閲覧期間：8月16日～9月16日  
閲覧場所：商工課(本庁舎1階)、市役所ロビー、鎌倉生涯学習センター、図書館。市ホームページでも閲覧可  
意見の提出：9月16日(必着)までに、郵送・ファクス・Eメールか直接、同課(fax 23局8700、☎shoko@city.kamakura.kanagawa.jp)へ

「宅」などの情報を提供します。先着5人。要予約。  
9月6日(月)：市役所401会議室(本庁舎4階) 午後1時30分～4時  
圏ながわ住まいまちづくり協会 ☎045・664局6896(平日の午前10時～正午、午後1時～4時)

### 普通救命講習 I

AEDを使った成人の心肺蘇生法、止血法など。対象は市内在住・在勤・在学の中学生以上の人。ウェブと組み合わせた講習となります。先着16人。  
9月12日(日)：鎌倉消防署 午前9時30分～11時30分  
8月1日以降に、鎌倉消防署(☎24局0119)へ

70歳以上の人を対象に、振り込め詐欺などの特殊詐欺被害を防止する機能のある機器を購入する際、費用の一部を補助します(先着200人。現在の申請者数は市ホームページに掲載)。特殊詐欺被害を防止する機能のある機器とは、電話機の呼び出し音が鳴る前に、相手に自動で警告メッセージを流して通話を録音する機器のことです。  
補助金は1世帯につき1台までとし、購入費の3分の2(6千円を上限)を交付します。詳細は、購入前に問い合わせを。  
※受付期間は12月24日まで

## 会計年度任用職員の募集

- ①職務内容
- ②応募資格・募集人数
- ③雇用期間
- ④勤務条件
- ⑤報酬額
- ⑥選考方法

### 文化財関連

- 【A調査担当者】  
①埋蔵文化財の発掘調査・整理作業の統括  
②大学・大学院で考古学を専攻するなど、専門的知識・技術を持ち、調査・整理作業全体を統括できる人か、調査経験が10年以上で現場の統括経験がある人。若干名
- ④週5日。午前9時～午後5時  
⑤時給1840円
- 【B主任調査員】  
①埋蔵文化財の発掘調査・整理作業
- ②資料整理作業全体を統括できる人。若干名

※交通費は別途支給  
※応募書類は返却しません  
※詳細は市ホームページを



人。若干名  
④週4日以上(応相談)。午前9時～午後5時  
⑤時給1593円

### 【C調査員】

- ①埋蔵文化財の発掘調査・整理作業  
②発掘調査・資料整理の実務的な作業ができる人。若干名  
④週4日以上(応相談)。午前9時～午後5時  
⑤時給1430円
- 【D整理作業員】  
①埋蔵文化財の整理作業  
②パソコン操作ができる人。1人  
④週4日以上(応相談)。午前10時～午後4時

### 学校関連

- 【E就学時健康診断介助員】  
①就学時健康診断での介助  
②看護師免許を持つ人。8人  
⑤時給1372円
- 【F就学時健康診断事務補助員】  
①就学時健康診断での事務補助  
②10人  
⑤時給1071円
- 【E・F共通】  
③10月1日～11月30日  
④雇用期間中の1日～16日間。午後0時30分～3時30分  
⑥書類選考と面接  
8月11日(必着)までに、必要書類を学務課(☎61局3796)へ郵送
- 【学校給食調理代理職員】  
①市立小学校で、給食の調理補助

### その他

- 【選挙事務任用職員】  
①18歳以上(高校生不可)。若干名  
③9月13日～10月22日  
④雇用期間中の16日間。午前9時～午後5時(残業、休日出勤あり)  
⑤時給1020円  
⑥面接  
8月11日(必着)までに、申込書を特定記録郵便で、選挙管理委員会事務局(☎61局3874)へ郵送

### 県鎌倉保健福祉事務所から

【心疾患をもつお子さん・保護者向けZoom講演会】  
進学や就労など、これからの生活に向けて、経験者である講師から話を聞くことができます。  
とき：9月13日(月) 午前10時～正午  
8月6日までに、同事務所ホームページかファクス(☎24局4379)で

【犬は必ずつないで散歩を】  
犬の放し飼いは、県の「動物の愛護及び管理に関する条例」で禁止されています。犬の散歩は、必ずリードをつないで行いましょう。

### 【相談と教室】

左表のとおり。



会場・申し込みは同事務所。電話相談以外は予約制

相談・検査	8月	
	5(㊦)・30(㊦)	9:00～12:00(精神科医師)
こころの健康相談・認知症相談 ※	19(㊦)	13:30～16:30(精神科医師)
HIV・梅毒血液検査(結果即日・匿名可)	19(㊦)	13:15～15:00
B・C型肝炎ウイルス血液検査(39歳以下)	19(㊦)	15:15～15:45

アルコール相談、禁煙相談、わたしのからだところの相談、薬物乱用問題の相談は随時受け付け。  
※は電話相談(随時受け付け)もあり

県鎌倉保健福祉事務所 ☎24局3900

圏地域のつながり課(内線2954)

動画：特殊詐欺被害防止電話機の解説(神奈川県警)







### 鎌倉版「スマートシティ」 市民対話を開催

本市では、「誰もが生涯にわたって、自分らしく安心して暮らすことができる共生社会」を目指し、防災や交通、環境など、市民生活に身近なさまざまな社会課題を、データやテクノロジーを活用して解決していく、鎌倉版「スマートシティ」の取り組みを進めています。

これから本格化する鎌倉版「スマートシティ」の目指す姿をテーマに、市民の皆さんと「共に考え、共に創る」ワークショップ（市民対話）を開催します。

●とき・ところ

①	8/22 (日)	14:00~16:30	鎌倉芸術館
②	10/10 (日)	14:00~16:30	鎌倉芸術館

●対象・定員  
市内在住・在勤・在学中、①②の市民対話のいずれも参加できる人。定員25人（抽選）。

●申し込み  
8/13(金)17:00までに、市ホームページ「鎌倉市スマートシティ特設サイト」から



●問い合わせ…政策創造課（内線2792）

### 東京2020パラリンピック 聖火フェスティバル 鎌倉市採火式

県では、東京2020パラリンピック開会式に向け、県内全市町村の火を一つに集め、「ともに生きる社会かながわの火」として、東京に送り出します。

本市では、平和と共生社会実現への思いを込め、8月14日(土)に、大船観音寺に灯

り続ける「平和を願う火」を採火します。新型コロナウイルスの感染状況を踏まえ、無観客で行います。なお、式典の様子は後日、市ホームページで公開予定です。

県の集火・出立式の詳細は、県ホームページを（下）

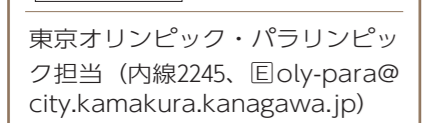

東京オリンピック・パラリンピック担当（内線2245、olympic@city.kamakura.kanagawa.jp）



# SNSでつながれば、リアルタイムで、もっと便利!

市では、SNS公式アカウントを運用し、暮らしに役立つ情報をリアルタイムで発信しています。ぜひ登録してご利用ください！  
新型コロナウイルスワクチンの接種予約開始日などについては、📍のマークのあるアカウントからお知らせします。

広報課 ☎61-3867  
(情報の内容についての問い合わせは、各担当課へ)



## twitter 市政・暮らし・福祉などの情報を発信!

- ▶【鎌倉市】インフォメーション
- ▶【鎌倉市】防災・防犯・消防情報
- ▶【鎌倉市】かまくら観光
- ▶【鎌倉市】文化情報
- ▶【鎌倉市】職員採用情報
- ▶【鎌倉市】東京2020オリンピック・パラリンピック
- ▶鎌倉歴史文化交流館
- ▶鎌倉国宝館
- ▶鎌倉市図書館

**防災・防犯 消防情報** @kamakura\_anan

指令情報課  
本日7時40分、熱海市伊豆山の土砂災害に伴い、緊急消防援助隊、2次派遣隊として、消火小隊1隊、後方支援隊1隊の2車両、合計7名が現場に向かいました。

#鎌倉市 #鎌倉市消防 #緊急消防援助隊 #災害派遣 #熱海市 #土砂災害 #伊豆山

静岡県熱海市への緊急消防援助隊災害派遣の情報 (7/6ツイート)

**図書館** @kamakura\_toyok

【中央図書館】2021年7月の児童コーナーの特集は「空を見上げてみよう 夏の空を楽しもう」外は雨だけど、雲の上では星がキラキラ 雨がやんだら、どんな星が見れるかな? また、夏のおはなし会で読む絵本等を年齢別(0才、1才、2~3才、4才)に福袋にした「おうちでおはなし会福袋」もあるよ

図書館の「おうちでおはなし会福袋」貸し出し情報 (7/4ツイート)

**インフォメーション** @kamakura\_koho

【新型コロナウイルスワクチン接種クーポン券発送】  
40歳から59歳の人へは、7月8日にクーポン券(接種券)を発送します。(新型コロナウイルスワクチン接種担当)

新型コロナウイルスワクチン接種券(クーポン券)発送情報 (7/7ツイート)

**インフォメーション** @kamakura\_koho

【令和3年7月2日~3日の大雨に伴う減免措置】  
二階堂地区で停電が生じた影響で廃棄食品が発生した場合、該当地域の方は、市の指定収集袋を使わず、透明・半透明の袋に入れてクリーンステーションに出す事ができます。7月5日(月)から7月9日(金)までの燃やすごみの日にお出ください。

大雨(停電)に伴う減免措置情報 (7/3ツイート)

**文化情報** @kamakura\_reki

「中尊寺ハス」  
昨日1輪が開花した史跡永福寺跡で育てている中尊寺ハス。今日は天候にも恵まれ、より一層美しく見られました(午前9時頃撮影)。

#ハスの花は2~3日開いたり閉じたりを繰り返した後散ってしましますが、他にもつぼみが10個ほどありますので、しばらくは楽しめます。(文化財課)

史跡永福寺跡の「中尊寺ハス」開花情報 (6/28ツイート)

**職員採用情報** @kamakura\_sayou

【インターンシップ】学生の皆さんが実際の職場で実体験を通じて就労意欲の醸成・仕事観の形成を行うための機会を提供するため、一定の制限・感染症対策を講じたうえでインターンシップ実習生の受け入れを行います。詳しくは市HPを御参照ください。#インターンシップ #23卒

インターンシップ実習生の受け入れ情報 (5/21ツイート)

## facebook イベント情報など、写真を交えてお届け!

- ▶鎌倉市役所アカウント
- ▶鎌倉市新型コロナウイルス対策情報
- ▶鎌倉市議会公式アカウント
- ▶鎌倉市長日記

**鎌倉市役所** 月午後2時~

【鎌倉でテレワークをしたい方、鎌倉でテレワーク用のスペースを提供したい方必見~テレワーク実証実験を開始~】

鎌倉市はNTTコミュニケーションズ株式会社と、同社が提供するアプリ「Dropin(ドロピン)」を用いて、7月1日から実証実験を開始しました。実証実験期間中は「Dropin」を利用した場合、テレワークスペース利用者は利用料が半額になり、テレワークスペース提供者は手数料が無料となります。皆様のご参加をお待ちしております! 詳細はホームページをご参照ください。

「鎌倉でテレワークをしたい方、鎌倉でテレワーク用のスペースを提供したい方必見~テレワーク実証実験を開始」(鎌倉市役所アカウント・7/5)

## YouTube さまざまなジャンルの動画を公開中!

- ▶鎌倉市公式チャンネル
- ▶【鎌倉国宝館×鎌倉歴史文化交流館公式】かまくらミュージックチャンネル



「【北条義時】ヨシトキ君に自己紹介してもらったよ!」の回 (かまくらミュージックチャンネル)

## LINE 欲しい情報に、チャットボットなどが対応

- ▶鎌倉市公式LINEアカウント
- ▶鎌倉ごみ調べ ※1
- ▶道路損傷等通報システム ※2

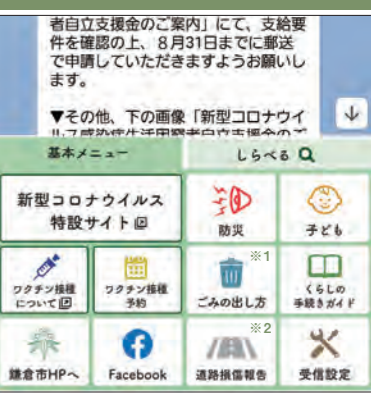

画面下の「基本メニュー」の「※1 ごみの出し方」からは「鎌倉ごみ調べ」のアカウントに、「※2 道路損傷報告」からは「道路損傷等通報システム」のアカウントにそれぞれリンクしています。(鎌倉市公式LINEアカウント)

# 鎌倉殿 通信

【新連載】

第1回  
150年の歴史は「鎌倉殿」から始まった

源頼朝が幕府を開いて以降、鎌倉が武家の都として隆盛したことは知っていても、鎌倉時代150年のさまざまな出来事について、実はよく知らないという人も多いのではないのでしょうか。本連載では、来年放送予定の大河ドラマ「鎌倉殿の13人」をより楽しむために、その時代背景や人物の魅力をお伝えしていきます。

「鎌倉殿」とは

皆さんは「鎌倉殿」という言葉を聞いたことがありませんか? 幕府の将軍というイメージでしょうか。もしくは源頼朝を思い浮かべられるでしょうか。厳密には、どちらも正解であり、どちらも違うとも言えます。

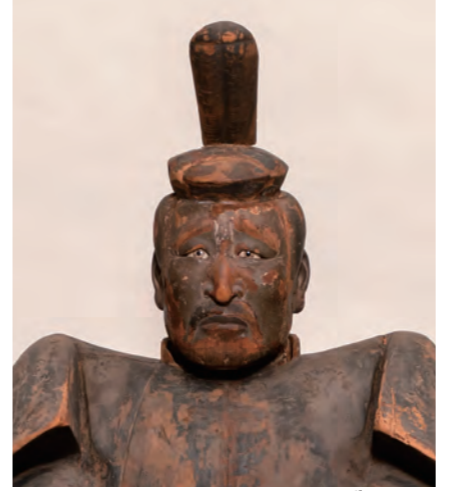

源頼朝の姿を伝える源頼朝坐像 (甲斐善光寺蔵)

源頼朝の死後、子息の頼朝が跡を継ぎますが、彼が征夷大将軍に任じられるのは、その約三年後のことです。頼朝の死によって頼朝が継承したのには、将軍ではなく「鎌倉殿」の立場だったという点になります。三代実朝の代になると、鎌倉殿の継承と征夷大将軍への任命が同時期に行われるようになり、次第に「鎌倉殿」は「鎌倉幕府の将軍」と同じ意味を持つようになっていきます。

頼朝が挙兵した当初、平清盛や木曾義仲のように、武家政権を京都に打ち立てる選択肢もあつたかも知れません。しかし、御家人たちの助言もあって、頼朝はその居を鎌倉と定め、「鎌倉殿」として東国の基礎固めにまい進みます。奇しくも、京都の武家勢力はいずれも短命に終わっていきま

鎌倉幕府が150年も続いた背景には、頼朝が東国・鎌倉という地で主「鎌倉殿」となったことが大きく影響していると言えるでしょう。

【鎌倉歴史文化交流館学芸員・大澤泉】



「Society5.0」の時代をしなやかに泳ぐ子どもたちを育む鎌倉市教育委員会

## 第2回 鎌倉スクールラボファンドがかなえる夢の授業「SDGs × PBL」



「SDGsに貢献している自分」のビジョン図 (小坂小学校のPBL)

【教育長・岩間寛人】  
今後子どもたちは、各自で探求課題を設定し、連携先の伴走を受けて、解決策を自ら構想していく活動を行っていき、成長していく姿が楽しみです。

仕事、つまり人間ならではの感性を働かせながら「役に立つこと」を考え、実現する力です。これからは、PBLのような学びの重要性が高まっています。市立小・中学校では、「総合的な学習の時間」を通じて、学校ごとの特色を生かした探求学習が行われています。SDGsをテーマとした総合学習を実施してきた小坂小学校と玉縄中学校では、これまでの学びをさらに深めて質の高いPBLを実現するため、それぞれNPO・大学と連携した授業を始めました。「SDGsを自分事と

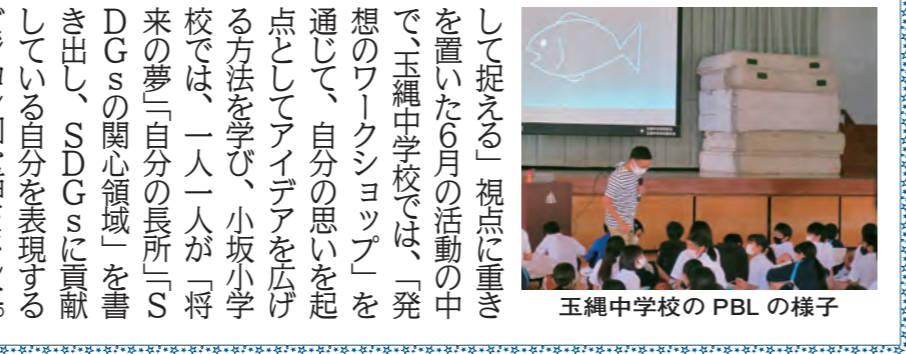

玉縄中学校のPBLの様子



### お子さんの健診と教室

市民健康課 ☎61-3944

【医療機関による個別健診】 受診する医療機関に直接予約を。

- ◆ 4か月児 健康診査 ◆ お誕生前 健康診査

【会場による教室・健診】 インターネットで予約を（ネット環境がない場合は同課へ）。

対象者には、該当月の前月に、案内を送付しています。日程や持ち物などは、その案内でご確認ください。

- ◆ 6か月児 育児教室 ◆ 1歳6か月児 健康診査 ◆ 2歳児 歯科健康診査
  - ◆ 3歳児 健康診査
- \* あらかじめ、すくすく手帳に必要事項の記入を  
\* 駐車場はありません

子育て情報



市公式 LINE アカウント



子ども・子育て情報も！  
広報課 ☎61-3867

9・10面にも イベントを紹介♪



8/27～9/2

### 「子どもの人権110番」強化週間

学校でのいじめや、家庭での児童虐待などが依然として多発しています。大人も子どもも心配ごとや悩みを抱えたままにせず、ご相談ください。

☎ 0120-007-110 (無料)

月～金 8:30～19:00  
土・日 10:00～17:00

〒横浜地方法務局人権擁護課  
☎045-641-7926

▶ 新型コロナウイルス対策のため、センター利用の際は**予約**を  
▶ 子育てひろば休止日も面談・電話相談は行います

鎌倉子育て支援センター ☎23-0606

深沢子育て支援センター ☎48-0550

大船子育て支援センター ☎47-3377

土曜ひろば 3歳まで	8/7(土) 10:00～12:00 13:30～15:30	土曜ひろば 3歳まで	8/14(土) 10:00～12:00 13:30～15:30	土曜ひろば 3歳まで	8/21(土) 10:00～12:00 13:00～15:00
午前ひろば 午後はお休み	8/23(月) 10:00～12:00	午前ひろば 午後はお休み	8/23(月) 10:00～12:00	午前ひろば 午後はお休み	8/23(月) 10:00～12:00
【子育てひろば休止日】8/17(火)・18(水)					
赤ちゃんひろば 10カ月まで/先着10組	木曜日 13:30～15:30	赤ちゃんひろば 10カ月まで/先着10組	木曜日 13:30～15:30	ぱんだひろば よちよち歩きまで	月*・金曜日 13:00～15:00
おためしひろば 市内在住/各先着1組	月*・火・水・金 13:30～14:00	おためしひろば 市内在住/各先着1組	月*・火・水・金 13:30～14:00	ひよこひろば 3カ月まで	水曜日 13:00～15:00
※8/9(月・振休)を除く 【子育てひろば休止日】8/16(月)・18(水)					
				こあらひろば 10カ月まで	火・木曜日 13:00～15:00
※8/9(月・振休)を除く 【子育てひろば休止日】8/16(月)・17(火)					

初めてか、  
久しぶりに利用  
する親子へ！

### 20歳を迎える皆さんへ

青少年課 ☎61-3886

### 令和4年「成人のつどい」

◆ 来年1/10(月・祝) 鎌倉芸術館

新成人の前途を祝福するため、成人のつどいを開催します。対象は平成13年4/2～14年4/1生まれの人。令和3年10/1時点で本市に住民登録をしている人には、11月初旬に招待状を郵送します。詳細は後日、本紙・市ホームページでお知らせします。

玉縄子育て支援センター ☎45-5077 【臨時休館日】8/13(金)

ふたごちゃんの家 2歳まで・先着5組/双子の妊婦さんも	8/7(土) 9:30～11:30
ベビーちゃん・妊婦さんの日 よちよち歩きまで/妊婦さんも/希望日前日から受け付け	木曜日 9:30～11:30 13:00～15:00

## 8月の市民相談窓口

☎ 要予約(随時) ☎ 要予約(1週間前から受け付け)

### 就職・労働

労働相談 ☎	12・24日：市役所 13:30～16:00	☎ 61-3853 商工課
メール労働相談	市ホームページで左記のタイトルを検索	
働く人のメンタルヘルス相談 ☎	23日：市役所 13:30～16:30	
就職支援相談 ☎	18日：市役所 13:30～16:00	
経営相談 ☎	26日：市役所 9:00～17:00 商工課 ☎23-3000 (内線2355)	
高齢者就労相談(主に55歳から) ☎	月～金：市役所 9:30～16:00 セカンドライフかまくら ☎55-5520	

### 行政・法律

行政相談	3日：市役所 13:00～16:00	☎ 61-3864 くらしと福祉の相談窓口
法律相談 ☎	6・10・13・20・24・27日：市役所* 9:00～16:00 17日：市役所* 17:30～20:00 4日：深沢支所 11日：大船支所 18日：腰越支所 25日：玉縄支所 10:00～16:00	
税務相談 ☎	11日：市役所* 9:00～16:00	
司法書士相談 ☎	17日：市役所* 13:00～16:00	
行政書士相談 ☎	25日：市役所* 13:00～16:00	

### 子ども・家庭

こどもと家庭の相談室(虐待の通告も)	月～金、14日：市役所 8:30～17:00 こども相談課 ☎23-0630 (相談専用)
ひとり親家庭の相談	月～金：市役所 8:30～17:00 14日：市役所 9:00～17:00 こども相談課 ☎61-3897
教育相談	月～金：9:00～17:00 教育センター ☎24-3495・3386 (相談専用)
いじめ相談ダイヤル	月～金：9:00～17:00 (10・24日は18:00まで) 教育センター ☎24-5235 (相談専用)

### 土地・建物

建築等の紛争に係る相談 ☎	2・16・23・30日：市役所* 9:00～16:00	☎ 61-3864 くらしと福祉の相談窓口
不動産相談 ☎	12日：市役所* 14:00～16:00	
マンション管理相談 ☎	5日：市役所* 13:00～16:00	
窓口耐震相談 ☎	月1、2回程度：市役所 13:30～16:30 ※対象は昭和56年5月以前建築の木造住宅 建築指導課 ☎61-3586	

### 消費生活

消費生活相談	月～金：市役所 9:30～16:00 消費生活センター ☎24-0077
--------	---

### 福祉

成年後見専門相談 ☎	25日：9:00～12:00 成年後見センター ☎38-8003
障害福祉相談(いずれも面談は☎)	月～金：8:30～17:30 ラファエル会鎌倉地域支援室 ☎55-8878 月～金：9:00～17:00 キャロットサポートセンター ☎25-3939 (つながらない場合は ☎23-5235) 月～金：9:30～17:00 ※対象は主に精神障害のある人 地域生活サポートセンターとらいむ ☎61-3205
障害者就労相談 ☎	月～金、14・28日：9:30～17:00 障害者千人雇用センター ☎53-9203
生活困窮相談 ☎	月～金：8:30～17:00 インクル相談室鎌倉 ☎46-2119
ひきこもり等相談 ☎	月～金：市役所 9:00～17:00 生活福祉課 ☎61-2319 2・16日：市役所 13:00～17:00 県立青少年センター ☎070-4552-9838

### 人権・女性

人権相談 ☎	3・17日：市役所 13:00～16:00 地域共生課 ☎61-3870
女性相談(面談は☎)	月～金：市役所 10:00～13:00・14:00～16:30 地域共生課 ☎23-9311 (相談専用)
女性のための法律相談 ☎	19日：市役所* 9:30～16:30 くらしと福祉の相談窓口 ☎61-3864

場所に※がついている相談は原則面談ですが、電話でも応じます。

どこに相談していいかわからない場合は、くらしと福祉の相談窓口(☎61-3864)へ



# インフォメーション

INFORMATION

日程◎時間◎場所◎対象◎定員◎費用(記載のないものは無料)◎子ども・子育てに関する催し◎氏名(ふりがな)◎年齢◎電話番号◎ファクス番号◎Eメール◎ホームページ◎はがき◎往復はがき◎申し込み(特に記載のないものは不要。申込時は「催し名・住所・◎」を明記。先着・抽選の催しの申込開始は、記載がない限り8/1◎から)

## 講座・教室・展示

### 「デイ銭湯」参加者募集

高齢者いきいき課☎61-3930  
公衆浴場(表)での軽体操と入浴サービス。  
マッサージも

実施場所	電話番号	曜日
ひばり湯(大船)	46-5324	金
野田の湯(台)	43-0126	月・金
清水湯(材木座)	22-4697	火
常楽湯(台)	46-4224	火
栗田湯(岩瀬)	46-4669	木

◎9:30~12:00市内在住の65歳以上(新規優先)◎各先着15人◎1回300円◎希望の公衆浴場へ(募集中)

### かまくらシニア健康大学

申(8/2から)市民健康課☎61-3977  
◎10:00~11:30◎深沢学習センター◎市内在住の65歳以上(◎は市内在住の人)◎各先着50人

【①無病息災から一病息災の健康づくり!】疾病予防、フレイル予防などについて◎8/24◎

【②認知症と向き合う】映画『認知症と向き合う』に出演の杉山医師に話を聞く◎9/16◎

### からだの元気アップ教室

申(8/2から)市民健康課☎61-3976  
体力に自信がない高齢者向けフレイル予防のための運動プログラム。口腔ケア講座も◎9/7~11/16の◎全6回◎9:30~11:30◎玉縄すこやかセンター◎市内在住の65歳以上◎先着10人

### 月いち元気アップ教室

申(開催日の1カ月前から)  
市民健康課☎61-3976  
体力に自信がない高齢者向けフレイル予防のための運動プログラム。健康づくりに役立つ情報提供も◎8/9/10◎明治安田生命大船支社、9/22◎鎌倉生涯学習センター◎9:30~11:30◎市内在住の65歳以上◎各先着15人

### 高齢者生活支援サポーター養成講座

市高齢者生活支援サポートセンター☎48-1130  
日常生活に不自由を感じ始めた高齢者に活力を与えられるよう、定期的に利用者宅を訪問するサポーター養成講座◎8/24◎・27◎全2回◎9:30~16:00◎大船学習センター◎市内在住の人◎先着20人◎46-0059

### 手話講習会(中級)

申(8/2から)障害福祉課☎61-3975  
中級者向け手話講習会。8/26◎13:30から

事前面接により選考あり(はがきを1枚持参)◎9/9~来年2/10の◎全20回◎13:30~15:30◎福祉センターほか◎市内在住の15歳以上(中学生不可)◎10人◎¥500円(資料代)



### 子どもキャンプ ~愛川ふれあいの村へいこう

青少年課☎61-3886  
事前親子説明会は10/10◎◎10/23◎~24◎(1泊2日)◎県立愛川ふれあいの村◎市内の小学4~6年生◎抽選48人◎¥3500円◎e-kanagawa(電子申請システム)(8/25~9/10)

### 多世代交流事業

「だれでも参加・たのしく交流」  
名越やすらぎセンター☎25-1188  
腰越なごやかセンター☎31-0800  
教養センター☎32-1221  
今泉さわやかセンター☎45-4611  
玉縄すこやかセンター☎47-1338

公共交通機関のご利用を◎市内在住の小学生以上◎申(8/2から)各センター

~~【ピザ作り&草でバッタを作るよ】◎8/7◎◎10:00~12:00◎玉縄すこやかセンター◎先着12人◎¥100円~~

~~【高校生防災士に学ぶ】◎8/21◎◎10:00~11:30◎教養センター◎先着20人~~

~~【ピラティスって、ななに〜ピラティスを体験】◎8/22◎◎10:00~11:30◎今泉さわやかセンター◎先着10人~~

~~【クラフトテープでバッグを作りました】◎8/25◎◎13:30~15:30◎腰越なごやかセンター◎先着12人◎¥200円~~

~~【いやしのフラダンス】◎8/28◎◎10:15~11:15◎名越やすらぎセンター◎先着10人~~

~~【鎌倉市の蝶(チョウ)】◎9/11◎◎10:00~11:30◎玉縄すこやかセンター◎先着12人~~

~~【太極拳体験教室】◎9/11◎◎10:15~11:15◎名越やすらぎセンター◎先着10人~~

~~【元気になる体操】◎9/18◎◎13:30~14:30◎腰越なごやかセンター◎先着15人~~

~~【運動嫌いのストレッチ教室】◎9/26◎◎10:00~11:30◎教養センター◎先着12人~~

~~【ツボ・マッサージ・指圧・ストレッチで毎日、元気!!】◎9/26◎◎10:00~11:30◎今泉さわやかセンター◎先着10人~~

### アロマの夏用ウイルス対策

申(8/2から)名越やすらぎセンター☎25-1188  
◎8/19◎◎14:00~15:30◎市内在住の60

歳以上◎名越やすらぎセンター◎先着16人◎¥500円

### 鎌倉リサイクル推進会議の催し

申(8/17から)同会議☎32-9094  
◎10:00~12:00◎場 笛田リサイクルセンター

【リメイクソーイング】◎9/1◎・10◎・21◎(21日は13:30~15:30)◎各先着8人◎¥500円

【手持ち糸で編み物(ポーチ)】◎9/3◎◎先着10人◎¥500円

【はぎれでパッチワーク】◎9/14・28の◎◎各先着10人◎¥500円

【和布でお細工物(どんぐりのプローチ)】◎9/8・15の◎全2回◎先着10人◎¥1000円

【着物で秋帽子】◎9/29、10/6の◎全2回◎先着8人◎¥1300円

【手軽に裂き織り】◎9/24◎◎先着10人◎¥850~1000円

### シルバー人材センター

#### 入会説明会

同センター☎50-0181  
当日直接会場へ◎8/10◎。9月以降は、原則毎月第2◎◎9:30~11:30◎大船学習センターほか◎市内在住の60歳以上

### 市公園協会の催し

同協会☎45-2750  
申①は◎、②は◎info@kamakura-park.com

【①ミニ園芸教室】◎8/7◎◎夏を楽しむシノブやイワヒバの育て方、8/8◎◎ジンジャーの花のはなし、8/22◎◎中央公園の植物めぐり、8/23◎◎土の生きものを考える、8/28◎◎ウメの夏せん定をしよう◎10:30~12:00◎◎鎌倉中央公園管理事務所◎各先着20人

【②子ども里山体験~かかし作り】◎8/22◎◎10:00~12:00◎◎鎌倉中央公園◎市内の小学生◎先着10人

### 里山一日体験

申山崎・谷戸の会☎47-1164  
◎8/1◎◎畔(あぜ)の草刈り・水路整備、8/4◎◎梅干し作り(天日干し)・水の生物の観察、8/25◎◎バッタの観察、8/29◎◎アズマネザサの除去◎9:30~12:00◎◎ほか◎◎鎌倉中央公園農家風休憩舎

### 障がい者就労支援の為に 東北応援物産展

シェアハート鎌倉☎090-5751-3185  
◎8/6、9/10・24の◎◎10:00~16:00◎◎鎌倉生涯学習センター

## 文化施設

### 鎌倉生涯学習センターの催し

申(8/2から)同センター☎25-2030  
◎10:00~11:30◎市内在住の人優先◎は中学生以上◎は未就学児~小学生(小学3年生以下は保護者同伴)

【①木彫(洋彫)】◎8/19◎◎先着5人

【②冷茶をテーブルで】◎8/20◎◎先着15人

【③和ごころきものを楽しむ】◎8/21◎◎先着15人

【④フラダンス体操】◎8/23◎◎先着15人

【⑤盆踊りで体力づくり】◎8/24◎◎先着15人

【⑥色鉛筆で大人のぬりえ】◎8/25◎◎先着10人

【⑦コロナ対応のダンスサイズ】◎8/26◎◎先着15人

【⑧忍者教室】巻き物を作る◎8/27◎◎先着20人

### 腰越学習センターの催し

同センター☎33-0712  
◎市内在住の人優先◎◎同センター(〒248-0033腰越864)へ(◎は9/1、◎は9/9必着)

【①食育カレッジ・パン作り教室】◎9/11・18の◎全2回◎13:00~16:00◎◎抽選16人◎¥600円 **中止になりました。**

【②アジアの隣人カンボジアの文化を知る】◎9/19・26の◎全2回◎14:00~16:00◎◎抽選20人

### 玉縄学習センターの催し

同センター☎44-2219  
◎◎同センター(〒247-0072岡本2-16-3)へ(◎は8/17、◎は8/25必着)

【①夏休みキッズダンス教室】三代目J SOUL BROTHERSの曲に合わせて踊る◎8/24◎~26◎◎全3回◎15:00~16:30◎◎小学生。市内在住の人優先◎◎抽選20人 **延期になりました。**

【②革作家による手縫いでつくる小さな革小物】◎9/7・14の◎全2回◎13:30~15:30◎◎市内在住の人優先◎◎抽選10人◎¥2000円

## スポーツ施設

### 大船体育館の催し

◎同体育館☎47-1862  
◎◎9:00~9:45◎◎10:00~10:45◎◎各先着19人◎◎60歳以上

【高齢者ストレッチ&筋力トレーニング教室】◎8/3~9/28の◎全9回◎¥2700円

【高齢者筋力トレーニング教室】◎8/6~9/24の◎全7回◎¥2100円



### 鎌倉武道館の催し

◎同武道館☎46-8010  
【気功で免疫力と血流改善教室】◎8/6~9/24の◎全8回◎9:00~9:50◎◎高校生以上◎先着10人◎¥1回820円

### 見田記念体育館の催し

◎同体育館☎24-1415  
【ヨガティス(柔軟性・体調改善力UP)】◎8/2~9/13の◎全6回◎13:30~14:20◎◎高校生以上◎先着10人◎¥1回820円



「市民情報伝言板」と「教養センター秋の講座」は10面に掲載しています。

8月9日多世代交流事業は、非常事態宣言発令の為に延期となりました。



### 鎌倉芸術館

9/26 ⑩ METライブビューイング  
13:30 オペラ「カルメン」

ニューヨークのメトロポリタン歌劇場 (MET)で2010年に上演されたオペラを、スクリーンでお楽しみください (3時間24分)。フランス語 (日本語字幕付き)。

指揮: ヤニック・ネゼ=セガン  
出演: エリーナ・ガランチャ、ロベルト・アラニャほか  
料金: 全席指定 一般3200円・学生2500円 (当日、学生証の提示を)  
※未就学児の入場はご遠慮を



©Ken Howard/Metropolitan Opera

同館チケットセンター  
☎0120-1192-40 (10:00~19:00)

### 市民情報伝言板

今号に掲載依頼があった催しは、  
全て掲載されています

日本総合書芸院展  
同院☎23-2100  
8/5⑩~11⑩☎9:30~17:30 場東京都美術館

フレッシュコンサート  
⑩(募集中)鎌倉音楽クラブ・齋藤  
☎070-3131-5971

8/9⑩⑩☎15:00~19:00 場鎌倉生涯学習センター ¥500円

長寿動物の表彰(募集)  
モナ動物病院☎046-854-5751  
10/10⑩逗子文化プラザホールで開催の「動物フェスティバル神奈川2021 in湘南」で表彰する長寿動物を募集。対象は15歳以上の犬・猫と8歳以上のウサギ・フェレット ⑩8/14締切。詳細は同院

夏休みの宿題やろう!  
みちひらき塾☎080-4682-4241

8/15⑩☎10:00~12:00 場同塾 市内の小学生 ⑩先着10人 ⑩E@michihiraki19@gmail.com

鎌倉ジュニアオーケストラ定期演奏会  
同オーケストラ事務局

☎080-5512-6137  
8/22⑩☎14:00~15:30 場鎌倉芸術館 同団体 ⑩

ものづくり・プログラミング夏休み講座  
カマクラビットラボ・秋山

☎090-1738-8617  
8/22⑩☎13:00~16:30 場ファブラボ鎌倉 ⑩原則小学3年生以上と保護者 ⑩先着4組 ¥1組8000円 ⑩E:support\_labo@bitlabo.org

鎌倉シチズンネットの催し  
⑩鎌倉シチズンネット  
☎050-6873-7770

8/25⑩~27⑩全3回 場鎌倉シチズンネット ⑩小学生(スクラッチ経験者) ⑩各先着4人 ¥7000円

【スクラッチでゲームを創ろう I】☎10:00~11:30

【プログラミング教室マイクロビット入門】☎13:00~14:30

ピアノコンサートTango Nuevo  
⑩(募集中)鎌倉を愛する音楽の仲間  
☎090-2207-0031

8/29⑩☎14:00~16:00 場鎌倉生涯学習センター ¥4000円(前売り3500円)。未就学児は保護者同伴

まちを巻き込め!  
ストリートピアノ IN 大船  
鎌倉青年会議所☎25-5538

8/29⑩~11/30⑩☎10:30~20:30 場大船駅せせらぎパーク(要駅構内入場料)。詳細は同団体 ⑩

やってみよう太極拳!  
⑩太極拳協会・柳川☎32-6304

9/2~30の⑩全4回 ☎13:00~15:00 場腰越学習センター ⑩先着15人

絵香会絵画展  
中止になりました 同会☎45-3452  
9/3⑩~7⑩☎10:00~17:00 場鎌倉芸術館

助産師と考えるママと  
赤ちゃん・幼児の防災(オンライン)  
鎌倉助産師会・羽太☎090-7035-7011

9/5⑩、来年1/16⑩☎10:00~10:40 妊婦と乳幼児の母親 ⑩各先着10人 ¥1000円 ⑩(8/4から)同会 ⑩

鎌倉全国俳句大賞・大会  
鎌倉虚子立子記念館☎61-2688

事前投句は9/10まで ⑩11/28⑩☎9:00~16:30 場鶴岡八幡宮直会殿 ¥1000円(表格式入場料)

「下水道いろいろコンクール」作品募集  
日本水道新聞社☎03-3264-6724  
9/10の「下水道の日」にちなみ、下水道への興味喚起や理解促進を目的に、絵画・ポスター、書道、作文、標語、新聞を募集。実施要領は下水道経営課(本庁舎4階)・支所で配布 ⑩小・中学生(※標語は一般も応募可) ⑩10/29(消印有効)までに郵送

### 教養センター

#### 秋の講座 受講者募集

教養センター☎32-1221

対象…市内在住の60歳以上で全回出席できる人。抽選  
会場…教養センター(笛田2-17-1)。車での来所はできません  
募集案内…高齢者いきいき課(本庁舎1階)・市社会福祉協議会・老人福祉センター・支所などで配布。市社会福祉協議会ホームページでもご覧になれます  
申し込み…8/2~11に同センターへ。詳細は募集案内をご覧ください

#### 一般教養講座

月曜日で全8回。午前の部(9:30~11:30)か午後の部(13:30~15:30)を選択。各定員50人。資料代300円

講座名	とき	講師(敬称略)
相模湾のお話	9/13	新江ノ島水族館 展示飼育担当
湘南モノレールの歴史 ~会社設立から今日まで	9/27	花香晋生(湘南モノレール(株)広報課長)
中世石造物の世界 ~鎌倉の石塔・やぐら・墓地	10/4	太田まり子(東京大学史料編纂所 <sup>きん</sup> 学術専門職員)
クラシック音楽の愉悅 ~この秋聴きたい名曲集	10/11	田中泰(クラシックソムリエ)
妙見信仰の民俗学的展開 ~現在の鎌倉地域の妙見	11/1	小村純江(神奈川大学日本常民文化研究所特別研究員)
芥川龍之介と高濱虚子 ~俳句と小説	11/8	伊藤一郎(東海大学名誉教授)
鎌倉殿ゆかりの地を巡る	11/15	原田寛(写真家)
七福神と鎌倉 ~伝来を学び郷土を歩く	11/22	大江昭子(鎌倉国宝館学芸員)

#### 専門講座

1講座を選択

講座名(定員)	とき・費用など	講師(敬称略)
①庭木の手入れ教室 ~木の魅力を引き出す(18人)	9/2~12/9の木曜日で10回 9:30~11:30 資料代300円	津田一郎(鎌倉造園界)
②「伊勢物語」とその周辺(50人)	9/3~12/17の金曜日で8回 13:30~15:30 教材費1000円	津金規雄(鎌倉歌壇・鎌倉ペンクラブ幹事)
③竹細工の基本 ~やさしい花かご作り(12人)	9/7~10/12の火曜日で6回 9:30~11:30 材料費2500円	岡本詳三(竹細工の店おかもと)
④新しい鎌倉時代像をもとめて(50人)	9/8~12/15の水曜日で8回 13:30~15:30 資料代200円	大澤泉(鎌倉歴史文化交流館学芸員)ほか
⑤書を愉しむ~実用書から芸術表現(12人)	9/9~12/23の木曜日で8回 9:30~11:30 材料費1000円	岩壁聖濤(日本総合書芸院常任理事)
⑥漢文に親しむ ~『和漢朗詠集』を読む(50人)	9/9~12/9の木曜日で10回 13:30~15:30 資料代200円	野地安伯(元文教大学講師)
⑦鎌倉雑学あれこれ ~知ってる話をちょっと深掘り(50人)	9/16~11/25の木曜日で8回 9:30~11:30 資料代200円	鎌倉ガイド協会会員
⑧名画で読み解く聖書物語 ~新約聖書篇(50人)	9/21~12/7の火曜日で10回 9:30~11:30 資料代200円	伊藤淳(鎌倉女子大学講師)

#### 健康づくり講座

1講座を選択

講座名(定員)	とき・費用など	講師(敬称略)
①コーディネーション運動 ~脳と体の動きをつなげる運動(8人)	9/3~11/5の金曜日で8回 10:00~11:30	藤原三枝子(上級中高老年期運動指導士)
②ヨガ教室 ~健康になる知識と方法(8人)	9/15~11/17の水曜日で8回 13:00~14:30	石渡孝広(市スポーツ指導員)
③ポールウォーキング ~効き目のある歩き方で筋トレ&ストレッチ(14人)	9/21~11/30の火曜日で8回 13:30~15:00 貸ポール代1回300円	杉浦伸郎(ポールウォーキング開発者)



鎌倉国宝館 ☎22局0753

コレクション展 8月22日(日)まで

# 仏像入門

## ——とびこめ！仏像ワンダーランド

鎌倉に仏像が多くあるのは、古来より人々が仏の教えを信じて困難に遭えば祈り、良いことがあれば感謝し、仏様を身近に感じていたからです。

仏像は、それぞれの優れた特徴が一目でわかるよう、普通の人間とは異なる姿で表されています。本展では、仏像の性格や特色と同時に、像を造った当時の人々がどのようなことを願っていたかにも迫ります。

この仏様がどういう方で、なぜそこにいて、どのような願いを聞いてくれるか、想像を膨らませて、仏像の世界への扉をたたいてみましょう。

列品解説：同館ホームページをぜひご確認ください



やくしによらい 重文・薬師如来及び両脇侍像 (養命寺蔵)

開館時間…9:00～16:30 (入館は16:00まで)  
休館日…月曜日 (8/9は開館)  
観覧料…300円 (市内の小・中学生と65歳以上の人は無料)

鎌倉歴史文化交流館

☎73局8501

文化財課×鎌倉歴史文化交流館 9月8日(水)まで

# 企画展 発掘調査速報展 2021

われた発掘調査結果を、実際に出土した資料や調査写真などと併せて紹介します。

市内で行われる遺跡の発掘調査では、住居の跡や当時使っていた道具などが出土し、昔の人々が生活していた痕跡が数多く見つかっています。これらを通して、鎌倉には原始・古代から人々の営みがあったことが分かります。また、源頼朝が鎌倉幕府を開いて以降、中世都市へと発展した鎌倉には、武士をはじめ商人や職人など多くの人々が生活していました。



漆器の出土状況(武蔵大馬路周辺遺跡)



馬の骨(若宮大馬路周辺遺跡群)

開館時間…10:00～16:00 (入館は15:30まで)  
休館日…日曜・祝日  
観覧料…300円 (市内の小・中学生と65歳以上の人は無料)

鏑木清方記念美術館

8月28日(土)～9月5日(日)

# 鏑木清方誕生日 記念ウィーク

絵はがきセット プレゼント

鏑木清方は明治11年(1878)8月31日に東京で生まれ、戦後は鎌倉に住み、93歳で亡くなるまで雪ノ下の自邸(写真)で制作を続けました。誕生日を挟む8月28日～9月5日は、毎日先着10人に記念品を差し上げます。ぜひ、ご来館を。



旧宅は美術館となっています

企画展 「幽玄の美に誘われて」 泉鏡花と清方の出会い とき：8月28日(土)～10月19日(火)

開館時間…9:00～17:00 (入館は16:30まで)  
休館日…月曜日 (8/9・9/20は開館)、8/10・9/21  
観覧料…200円 (市内の小・中学生と65歳以上の人は無料)

☎23局6405

# 川喜多映画記念館

☎23-2500

企画展 映画祭のすゝめ ～ぐるり映画ポスターの旅

9/12(日)まで 展示観覧料…200円(小・中学生100円) 展示解説…8/28(土) 14:00から

開館時間…9:00～17:00 (入館は16:30まで)  
休館日…月曜日 (8/9は開館)、8/10

上映 チケット(展示観覧含む)…同館で販売

【映画祭のすゝめ～ぐるり映画ポスターの旅】 鑑賞料金…1,000円(小・中学生500円) ※上映解説つき

映画タイトル	8・9月	とき
COLD WAR	8/31(火)、9/2(水)・4(金)	10:30
あの歌、2つの心	9/1(水)・3(金)・5(日)※	14:00
東ベルリンから来た女	9/1(水)・3(金)・5(日)	10:30
	8/31(火)、9/2(水)・4(金)	14:00



「COLD WAR」

【かまくら世界映画週間<韓国篇>】 鑑賞料金…1,200円(小・中学生600円) 8/21から販売

映画タイトル	9月	とき
はちどり	9/7(火)・10(金)	10:30
	9/8(水)・11(土)☆	14:00
パラサイト 半地下の家族	9/9(木)・11(土)・12(日)	10:30
	9/7(火)・10(金)	14:00
オアシス	9/8(水)	10:30
	9/9(木)・12(日)	14:00

☆鑑賞料金…1600円(小・中学生800円) 13:30から、上映とトークイベント。ゲストは崔盛旭(チェ・ソンウク)さん(映画研究者)



# 新型コロナウイルス

掲載情報は7/21時点のものです。最新情報は市ホームページ「新型コロナウイルス」の各サイトや市公式SNSで。

ワクチン接種



# 新型コロナウイルスワクチン接種

## 集団接種会場・時間が一部変更になります

8/8から、3会場(new)を新設します。また、福祉センター・御成小学校・腰越小学校・鶴岡八幡宮研修道場は8/7までの開設となります。

土足不可(上履き持参) 駐車場あり 駐輪場あり エレベーターあり 車いす用トイレあり

接種会場	曜日	時間	備考
市役所(本庁舎) new	土	14:00~18:00	P 駐輪場あり WC 車いす用トイレあり
	日	9:00~13:00, 14:00~18:00	
鎌倉生涯学習センター new	水・木	17:00~20:00	WC 車いす用トイレあり
たまなわ交流センター new	水・木	17:00~20:00	P 駐輪場あり WC 車いす用トイレあり
腰越なごやかセンター	木・日	9:00~13:00, 14:00~18:00	土足不可(上履き持参) P 駐輪場あり WC 車いす用トイレあり
湘南記念病院(祝日を除く)	月~土	13:30~16:00	P 駐輪場あり WC 車いす用トイレあり(有料)
	日	9:30~12:00	
鎌倉武道館	水・土	14:00~18:00	土足不可(上履き持参) P 駐輪場あり WC 車いす用トイレあり(山崎浄化センター)
	木・日	9:00~13:00, 14:00~18:00	
三菱電機大船体育館	水・土	14:00~18:00	土足不可(上履き持参) WC 車いす用トイレあり
	木・日	9:00~13:00, 14:00~18:00	

\* 駐車場のない会場は**自家用車進入禁止**です。駐輪場のない会場はバイク・自転車での来場はできません  
\* 駐車場・駐輪場は台数に限りがあります  
\* 会場では、接種に関する問い合わせは受け付けていません。必ず、コールセンターへ連絡を

## 副反応が生じたら

接種後、免疫をつけるための反応として注射部位の痛み、倦怠感、発熱などの副反応が生じることがありますが、多くの場合は数日以内に治まります。

**県新型コロナワクチン副反応等相談コールセンター**

045-285-0719 (無休 24時間)

FAX 045-900-0356

また、2回目接種後・若年者のほうが発生頻度が高いと報告されています。もし2日間以上発熱が続いたり、症状が重い場合などは、かかりつけ医か県コールセンターに相談を。なお、副反応により健康被害が生じた場合、健康被害救済制度の対象となることがあります。

## ワクチンの効果と安全性

ワクチンには、新型コロナウイルス感染症の**発症を予防**する高い効果があり、**重症化を予防**する効果も期待されています。その一方で、感染をどの程度予防できるかはまだ分かっていません。ワクチンの効果と安全性に関する情報は、厚生労働省ホームページから。



厚生労働省 ワクチンQ&A

## 感染の不安がある場合

受診の前に、**まず電話!**

かかりつけ医がいない  
かかりつけ医で受診できない

かかりつけ医がいる

かかりつけ医へ  
まず、**電話**

県新型コロナウイルス感染症専用ダイヤル

0570-056774 ※IP電話などからは045-285-0536へ

- 1 感染の不安や、発熱・咳などの症状のある人
- 無休(24時間) 診療可能な医療機関のご案内



咽頭痛  
発熱 咳

## まん延防止等重点措置(措置区域)

神奈川県は、新規陽性者が激増したことを受け、本市を含む全市町を「措置区域」に指定しました。酒類の提供は、マスク飲食実施店も含めて一律停止です。

また、人の流れが活発になる時期ですが、県域をまたぐ移動は自粛してください。

引き続き、**感染防止対策の徹底を。**



総合防災課  
内線2627

対策特設サイト



令和3年7月1日現在

人口: 172,807人  
世帯数: 76,296世帯

令和2年に行われた国勢調査の結果、本市の人口は172,821人、世帯数は75,724世帯でした(令和2年10/1現在・速報値)。7/1現在の数値は、10月以降の増減数を速報値に合算したものです。

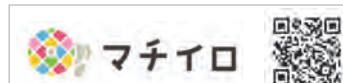

アプリ「マチイロ」で広報かまくらが読めます  
古紙パルプ配合率70%再生紙を使用