

平成31年度
(2019年度)
予算

平成31年度の予算がまとまりました。人口減少・少子高齢化が急速に進む中、SDGs未来都市として、持続可能なまちづくりを目指し、徹底した行財政運営の基盤づくりに取り組みます。また、引き続き、子育て・教育支援に注力し、「子どもが健やかに育つまち、笑顔があふれるまち」の実現に向けた取り組みを進めます。今年、鎌倉市が誕生して80年になります。次世代にわたって「住みたい・住み続けたいまち鎌倉」の実現を目指します。
企画計画課…内線2215 財政課…内線2252

笑顔が続くまちづくりを 引き続き、子育て・教育支援を進めます



総額

1,125億9,803万4,000円
(前年度比+4.8%、51億9,200万円増)

- 一般会計 612億3,900万円**
(前年度比+2.6%、15億5,556万6,000円増)
- 特別会計 513億5,903万4,000円**
(前年度比+7.6%、36億3,643万4,000円増)

子育て・教育

放課後子ども総合プランの拡充や小学校への冷房設備の設置、小・中学校のトイレの全面改修工事などを実施。安心して子育てできる環境を整えます。

- 私立保育所等整備事業**……………4億7,283万円
待機児童対策として保育所、小規模保育施設の設置を支援
- 特定教育・保育施設支援事業**……………29億7,666万円
保育所等に通う第2子の保育料の無償化に続き、10月以降の幼児教育の無償化などを実施
- 放課後子ども総合プラン運営事業、子ども会館・子どもの家整備事業**……………3億637万円
4月には小学校4校で、10月には3校で「放課後子ども総合プラン」を開始し、児童が放課後などを安全・安心に過ごし、多様な体験・活動を行う環境を整備

- 小学校施設整備事業、中学校施設整備事業**……………8億8,568万円
小学校6校の冷房設備設置工事(これにより、小・中学校全校設置完了)、未改修の小・中学校トイレの改修工事を実施。岩瀬中学校では特別支援学級教室開設の改修工事を実施
- 子育て支援事業**……………1,527万円
あおぞら自主保育の支援・普及促進を図るため、3月末で閉館した梶原子ども会館を活用し、冒険遊び場を常設化
- 発達支援サポートシステム推進事業**……………274万円
発達に課題のある子どもたちの成長を地域で支援するためのサポーター養成講座を開催。講座修了者による児童への支援を推進

※1万円未満は切り捨て、各事業には主な内容を記載

2面に続く

主な記事

- 2・3面 平成31年度予算の概要
平成31年度予算の概要をお伝えします。市の予算を家計簿に換算した場合の解説や、市長の予算策定への思いも掲載しています。
- 4面 ゴールデンウィークに社会実験を実施
5/3・4・5の3日間、江ノ電沿線住民などが鎌倉駅構外の乗車待ちの列に並ばずに入場できる実験を行います。事前の申請が必要です。
- 5面 鎌倉市公式LINEアカウントを開設
子育てやイベント情報など、生活に役立つ情報をお届けします。また、ごみの収集日などの情報配信を受け取ることもできます。

1面から続き

平成31年度の主な事業と予算額

(2019年度)

(1万円未満は切り捨て、各事業には主な内容を記載)

◎…平成31年度に新たな要素が含まれる事業
○…継続事業

企画計画課…内線2215 財政課…内線2252

防災・安全

災害時の避難経路の安全確保、避難施設の整備を行い、災害時の対策を強化します。さらに、がけ地対策や木造住宅に関する耐震相談を実施するなど、市民の安全を守ります。

◎避難対策推進事業…6,417万円

昨年度運用を始めた「防災施設等管理台帳システム」に新たな機能を追加、公開型GIS防災マップを作成

○がけ地対策事業…1億172万円

がけ崩れや土砂の流出等の対策として防災工事資金の一部を助成(半額)、県が指定する急傾斜地崩壊危機区域の防災工事の費用負担

◎建築相談事業…8,469万円

木造住宅の窓口耐震相談の実施、耐震診断、耐震改修工事および防災ベッド等設置費用の補助、耐震診断義務路線の建築物に耐震診断費用を補助、津波浸水想定区域内の危険ブロック塀等の撤去および改修の補助

◎救急活動事業…2,253万円

新たな救急救命士の養成と救急技術の向上、市内コンビニエンスストアへのAED設置の継続



健康づくり

妊産期から子育て期までの切れ目のない支援を強化するため、母子保健コーディネーターによる相談体制の充実を図るなど、市民が健やかに暮らせるまちづくりを目指します。

◎救急医療対策事業…1億7,302万円

休日夜間急患診療所における二科体制(小児科・内科)診療の実施、口腔保健センターでの障害者の歯科診療の実施

◎母子保健事業…1億6,293万円

妊婦を対象とした無料歯科健診を開始、産後ケア事業の実施

◎ICT健康づくり事業…819万円

アプリケーション・専用webサイトを活用した生活習慣の改善や健康寿命の延伸、市内企業等を対象とした健康経営の推進

働くまち

女性や高齢者の就労支援を促進するなど、市内産業の活性化のための雇用支援を充実させ、「働くまち鎌倉」を目指します。

◎労働環境対策事業…627万円

就職対策講座・ハローワーク共催の就職面接会・女性の就職応援セミナーを開催

◎高齢者雇用促進事業…1,999万円

高齢者雇用促進のための相談窓口の設置、就労セミナー・企業との合同就職説明会の実施



◎商工業振興事業…2,277万円

創業支援、新規に立地する企業への支援、テレワークの普及と啓発

その他

◎公共施設再編事業…5億7,882万円

公共施設再編計画に基づく公共施設マネジメントの推進、本庁舎の機能、配置計画等を示す基本計画の策定および現在地の利活用についての基本構想の策定に着手

◎共生社会推進事業…370万円

市民の利便性向上と相談機能の充実を図るために、高齢者や障害者などを対象とした福祉総合窓口の設置

◎行財政改革推進事業…2,382万円

市役所の業務に対するRPA(ロボットによる業務自動化)の導入(※)、業務委託によるコスト削減の調査

※詳しくは、下記の囲み記事をご覧ください

◎企画総合計画事業…1,508万円

第3次鎌倉市総合計画第4期基本計画に自治体SDGsの理念を掲げて策定

◎都市提携事業…358万円

市制80周年記念事業として、市内の中学生を対象とした姉妹都市(山口県萩市)との交流事業を実施

◎文化行政推進事業…1,184万円

鎌倉の文化の継承と発信、市制80周年記念事業の実施

◎深沢地域整備事業…6,280万円

都市計画決定に向けた準備、神奈川県、藤沢市とともに新駅設置を含む深沢地区および藤沢市村岡地区の一体的なまちづくりの推進

次世代に続く鎌倉の創出のために

私が就任して以来、一貫して目標としている持続可能な都市経営を推進するために、「子どもの元気な声が響き、笑顔があふれるまち」の実現を目指しています。平成31年度予算も引き続き、安定した雇用の創出、鎌倉市の魅力向上、結婚・出産・子育ての希望をかなえる、次世代に続く鎌倉の創出のための施策に注力してまいります。



鎌倉市長 松尾 崇

平成30年度末には、行政手続きの電子化を実施した他、LINEアカウントを開設し、必要な行政情報をより簡単に受け取れるサービスをスタートしました。平成31年度も、テクノロジーの活用を推進して、市民の生活を向上させる取り組みにも力を入れてまいります。

人生100年の長寿社会を迎えるに当たり、生涯にわたって安心して自分らしく暮らすことのできる共生社会の実現を目指し、新しい時代を切り拓くため、平成31年度も全力で市政に取り組んでまいります。

東京2020オリンピック・パラリンピック競技大会関連事業 …3億8,811万円

- 鎌倉駅東口駅前広場の再整備工事 …2億7,652万円
- 鎌倉駅西口駅前時計台広場整備工事など …4,883万円
- 観光案内板の改修、民間が行う公衆トイレ新設の費用助成、屋内型Wi-Fi接続

東京オリンピック・パラリンピック競技大会に向けた来訪者の受け入れ環境を整備し、機運を醸成します。

- 国際交流員の受け入れ、オリンピック・パラリンピック競技大会のホストタウン登録、出場選手との交流、文化プログラムなどのイベントの開催 …3,392万円
- 1,935万円

テクノロジーの活用を推進しています!

複雑化・多様化・高度化する行政需要を解決していくには、多額の経費が必要となることが予想されます。平成31年度では、これまでの行政運営のあり方を根本から見直し、行政運営を最適化していくことでコストを削減し、これからの行政需要に対応していくための取り組みに関する予算を計上しました。

- 行財政運営の最適化に向け、事務事業や業務に係るコストの洗い出しを行うための調査を行います
- 成果連動型の業務委託により、庁舎管理などのコスト削減のための調査を行います
- 人からロボットへの置き換え可能な業務にRPA(ロボットによる業務自動化)を導入します
- 市民課、納税課窓口での手数料の支払いにキャッ

シュレス決済を導入します

- 「転入」「転出」「転居」などのライフイベントに関する手続きに必要な書類などをウェブやスマートフォンで案内する「鎌倉市くらしの手続きガイド」がより便利になります

*平成31年3月28日から、住所、氏名、電話番号、生年月日の基本情報を入力し、表示された二次元バーコードを市役所に設置したタブレット端末にかざすと、基本情報が印字された手続き書類が印刷できる実証実験を開始しました



市役所本庁舎1階に設置しているタブレット端末

幼児教育無償化や学校のトイレ改修などのため増額となり、その支出を賄うため市債などを活用

予算の構成

財政課…内線2251

一般会計 612億3,900万円 (前年度比+2.6%)

福祉、消防、都市整備や教育など、市の行政運営の基本となる会計

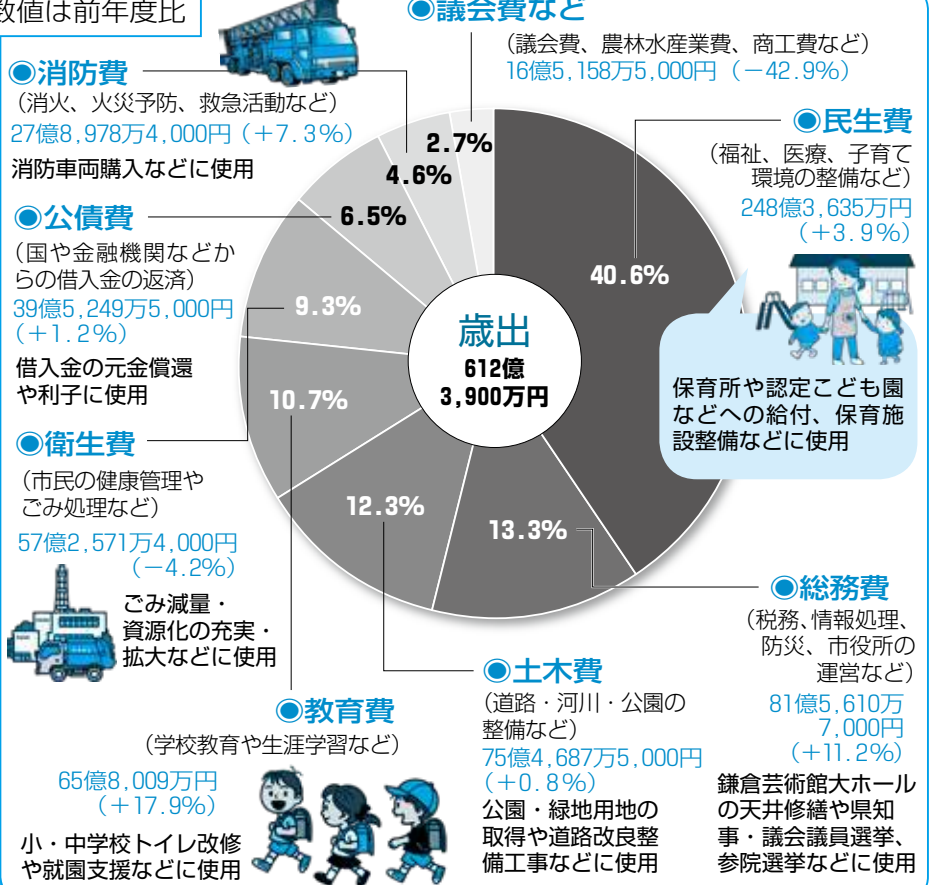
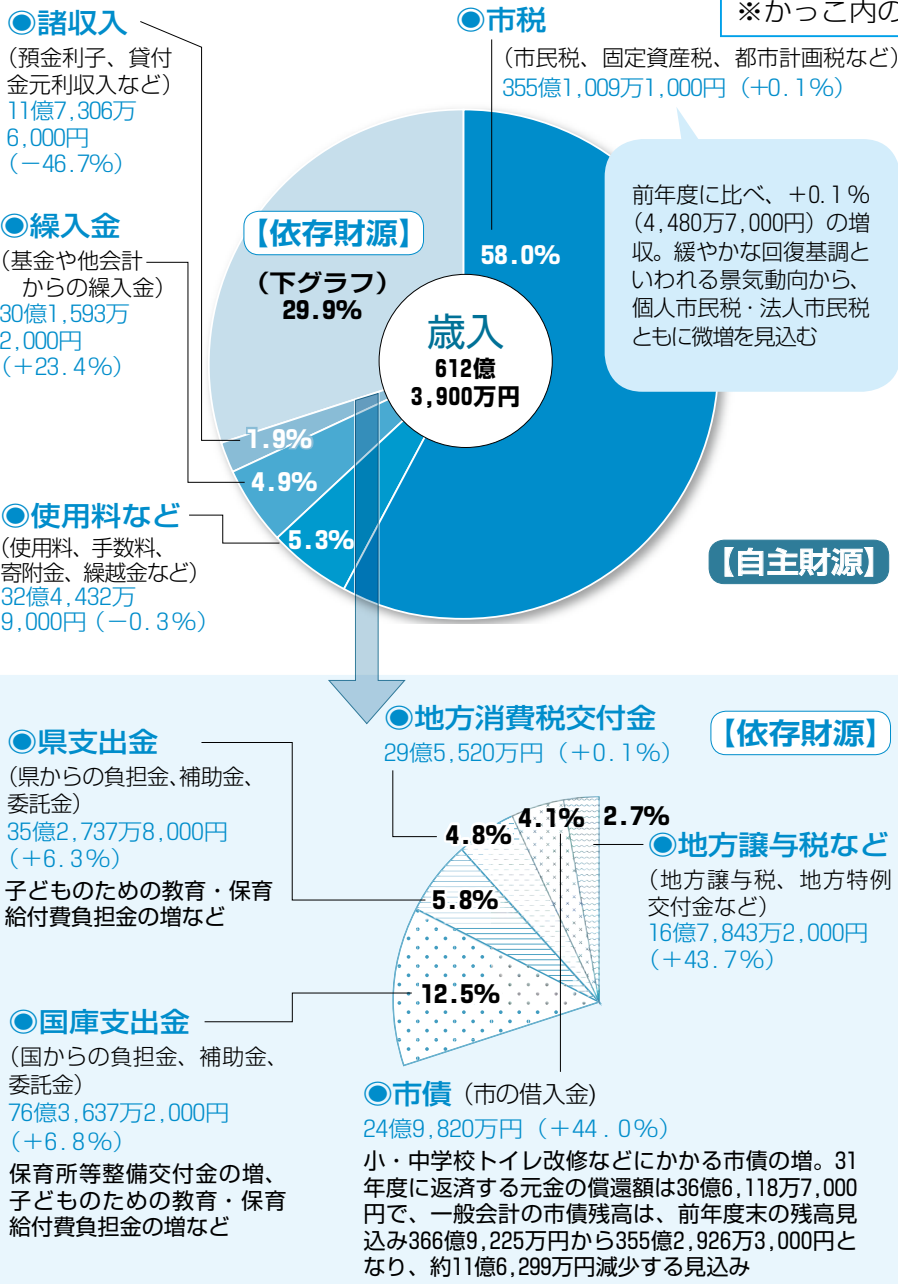

特別会計 513億5,903万4,000円 (前年度比+7.6%)

下水道や国民健康保険など、一般会計とは別に設置する特定の事業に関する会計

会計名	予算額	単位:円	(前年度比)
下水道事業☆	108億8,763万4,000		(+59.0%)
大船駅東口市街地再開発事業	2,100万		(-12.1%)
国民健康保険事業	174億7,410万		(-4.4%)
公共用地先行取得事業	5億4,610万		(+33.3%)
介護保険事業	169億3,910万		(+1.9%)
後期高齢者医療事業	54億9,110万		(-0.8%)

☆今年度から公営企業会計へ移行。減価償却費などを計上するため、予算規模が増大。計上しないため、前年度比マイナとなる

家計簿に例えてみると?

一般会計(上の円グラフ)を、家計簿の収入と支出に置き換えてみました。

世帯全体で1カ月のやりくり額が42万円なら?

【収入(歳入)】 (単位:円)

項目	1カ月の家計	構成比	前年度差額	31年度 予算
給料(市税)	243,600	58.0%	-5,900	355億1,009万1,000
諸手当(譲与税・交付金・国県支出金)	108,300	25.8%	+5,700	157億9,738万2,000
銀行からの借入(市債)	17,100	4.1%	+5,000	24億9,820万
貯金の取り崩し(基金繰入金)	20,700	4.9%	+3,600	30億1,593万2,000
パート収入ほか(使用料・手数料・諸収入など)	30,300	7.2%	-8,400	44億1,739万5,000
合計	420,000	100.0%	0	612億3,900万

【支出(歳出)】

(単位:円)

項目	1カ月の家計	構成比	前年度差額	31年度 予算
食費(人件費)	92,400	22.0%	-1,900	134億7,714万5,000
医療費(生活保護などの扶助費)	92,400	22.0%	+2,700	134億6,793万2,000
光熱水費や日用品など(物件費、補助費、出資・貸付金、予備費)	102,800	24.5%	-4,900	149億9,755万9,000
ローン返済(公債費)	27,100	6.5%	-400	39億5,249万5,000
家の増改築・修理や家財購入など(普通建設費・維持補修費)	34,600	8.2%	+4,200	50億4,296万1,000
子どもへの仕送り(特別会計への繰入金)	65,200	15.5%	+100	95億 609万9,000
貯金(積立金)	5,500	1.3%	+200	7億9,480万9,000
合計	420,000	100.0%	0	612億3,900万

市政 e-モニターを募集しています 市ホームページからお申し込みください

広報広聴課 ☎61-3867

10月から自転車損害賠償責任保険などの加入を義務化

自転車と歩行者の重大事故の発生で、高額な損害賠償を求められる事例が増加しています。県では、4月1日に「神奈川県自転車利用者の安全で適正な利用の促進に関する条例」が施行され、10月から自転車利用者や事業者に対して自転車損害賠償責任保険などの加入が義務付けられます。

交通ルールを守り、安全運転を心掛けましょう。

市民安全課(内線2319)

水道管の漏水調査

県営水道では4月下旬～8月下旬に、道路や宅地内の水道メーター付近で漏水調査を行います。交通量の多い道路では深夜に調査を行うことがあります。ご協力をお願いします。

委託した民間業者の調査員は、県発行の身分証明書を携帯し、腕章を着けています。宅地内は声を掛けて調査を行います。費用を請求することはありません。

県企業庁鎌倉水道営業所 ☎22局6200

住宅用火災警報器の設置状況調査

4月15日～5月31日に、消防職員が無作為に抽出した300

世帯を訪問し、住宅用火災警報器の設置状況の聞き取り調査を行います。

職員は消防活動服を着用し、身分証明書を携帯しています。職員が室内に入ることはありません。訪問の際は、ご協力をお願いします。

消防課 ☎44局0963

小・中学生に学習資料を配布

次に該当する小・中学生に、学習資料を配布します。

市内在住で、市内の小学校に通う3年生・社会科学習資料『かまくら』

市内在住で、市内の国公立中学校以外の中学校に通う1年生・社会科学習資料『私たちの鎌倉』・理科学習資料『鎌倉の自然』 ※市立小学校卒業生には配布済み
いずれも、平日の午前9時～午後5時に、教育センター(鎌倉水道営業所庁舎2階、☎61局3820)へ。

鎌倉生涯学習センターは休館しています

鎌倉生涯学習センター(きくら生涯学習センター)は、利用者の安全確保のため、昨年12月28日から休館しています。最近の取り組みについてお知らせします。

【耐震改修工事の進捗状況】
今月中に入札を実施する予定です。

代替施設

4～6月分の鎌倉体育館会議室と市議会委員会室(土・日曜日と祝・休日のみ)の使用申し込みを受け付けています。

休館に伴う対応やセンターの耐震工事の取り組み状況は引き続き「広報かまくら」や市ホームページ、掲示板、「鎌倉萌」などでお知らせしていきます。
問同センター ☎25局2030



BP(ベビー・プログラム)講座

対象は市内在住の2～5カ月(11/17～3/16生まれで第一子)の赤ちゃんとお母さん。先着20組。テキスト代1080円。
◆5/16・23・30、6/6の木曜日で4回…大船保育園 10:00～12:00
☎4/15以降にこども相談課(☎61-3751)へ

目からウロコの子育て講座

子育てのコツを学ぶ。対象は市内在住の2歳半～小学生の子どもの保護者。先着15人。託児あり(要申し込み)。
◆6/15・22の土曜日で2回…大船保育園 10:00～12:00
☎4/15以降にこども相談課(☎61-3751)へ

節句絵のぼり展

子どもの幸せを願い5月の節句に飾られる、節句絵のぼりの展示。
◆4/27(土)～5/12(日)…中央図書館 9:00～17:00 ※4/29(月・祝)は休館
☎中央図書館 ☎25-2611

6・7面にも、子ども・子育てに関するイベント情報を掲載しています。この「キャラ子」のマークが目印です。



国連のNGO、AMDAへの支援を続けて20年になる「AMDA鎌倉クラブ」を紹介します。

AMDAは、The Association of Medical Doctors of Asia (アジア医師連絡協議会)の略称で、医療分野を中心に、災害時の緊急救援や復興支援、発展途上国での保健衛生指導などの活動を行っています。

AMDA鎌倉クラブは、このAMDAを支援する目的で平成11年に発足しまし



6/29(土)13:30から鎌倉芸術館で「AMDA鎌倉クラブ設立20周年記念チャリティーコンサートVol.21～友好の絆～」を開催。ご来場をお待ちしています

た。「少しでも、困っている人の役に立ちたい」という、誰もが持つ気持ちを行う動に移すことが、「自分自身の豊かな人生につながる」と考える人たちが集まり、現在会員は90人です。年間を通じて、コンサート、バザー、現地活動報告

会などを行い、収益金を設立当初より支援しているAMDAホンジュラスでの保健衛生プロジェクト(青少年エイズ予防教育・ヘルスボランティアの養成・医療品の提供など)のほか、東日本大震災など甚大な被害が出たときの緊急救援プロジェクトに送っています。

活動の中でも最も力が入るのが、何といても年に一度のコンサートです。昨年は、西日本豪雨災害支援を目的に開催しました。

今年6月に同クラブ設立20周年を記念した、チャリティーコンサートを開催します(上)。これからも継続した支援を行っていきたいと思います。

【問い合わせ】
NPOセンター鎌倉: ☎60局4555

マイナンバーカードを利用して 住民票と印鑑証明書がコンビニで取得できます

市民課 ☎61-2300

LINE

鎌倉市を友だち追加してください!

新たに、鎌倉市公式LINEアカウントを開設しました!子育てやイベント情報など、生活に役立つ情報をお届けします。右の二次元バーコードから、友だち追加をお願いします。



@kamakuracity

受信設定で、知りたい情報を選べます!

- 子育て(未就学児・小学生・中学生以上)
- 健康・医療
- 福祉(障害者・高齢者・生活支援)
- 広報



「鎌倉ごみ調べ」を友だち追加すると、ごみの分別や収集のスケジュールなどをお知らせします!

これまで配信を行っていた、鎌倉市公式LINE@ [kamakurasukusuku]は、一定期間の後閉鎖します。

☎広報広聴課 ☎61-3867

子ども・子育て

やと子ども美術教室

臨床美術士の講師を招き、絵画や造形などの創作活動を行う。講師は高木啓多さん(臨床美術士)。対象は小学生までの子ども。3歳以下は保護者同伴。各先着50人。¥1回1000円。▶4/14、5/12、6/9の日曜日…深沢学習センター 10:00~11:30 申同教室の☎へ 問 デイサービスや ☎42-5110

かまくらマリン学校

ウインドサーフィンなどのマリンスポーツ体験。レベルに合わせて、水に慣れる所からスタートする。対象は小学生~高校生。親子参加のコースも。▶5~10月…材木座海岸 時間や回数、費用などはチャレンジスポーツクラブの☎へ 問同クラブ ☎24-6828

ティアラかまくらの催し

【夫婦でおめでた・スタンバイ】新しい家族を迎えるための知識などを学ぶ。対象は初めての妊娠を希望しているカップル、新たに赤ちゃんを迎える夫婦。先着6組。¥1組3500円。▶5/12(日)…13:30~16:00 申4/15以降に☎で☎要項、カップルか夫婦かをティアラかまくら・山口(E nurse@tiara-kamakura.or.jp、☎61-0311)へ

ものづくり・プログラミング教室

ファブラボ鎌倉でプログラミングを行

う。対象は小学3年生以上の人(小学3年生以下は要相談)。親子で参加可。講師は杉光史朗さん(Java Scripter)。先着6組。¥1組1回3500円。▶5/12~7/21の日曜日で6回…ファブラボ鎌倉(扇ガ谷) 10:00~12:00 申4/15以降にカマクラビットラボの☎へ 問同ラボ ☎090-1738-8617

スポーツ・アウトドア

かまくらスポーツ・レクリエーションフェア

誰でも楽しめるニュースポーツやレクリエーション活動を体験する。対象は市内の人。▶5/12(日)…鎌倉武道館 10:00~15:00 問スポーツ課 ☎43-3419

市公園協会の催し

【鎌倉中央公園の上空を泳ぐ鯉のぼり】同公園の修景池上空に鯉のぼりを吹き流す。▶4/26(金)~5/6(月・振替)

【わくわく花フェスタ~春の公園を楽しもう!】小雨決行、荒天中止。▶4/29(月・祝)…鎌倉中央公園 10:00~14:30 問同協会 ☎45-2750

春のコース型教室体験

対象は16歳以上(※は3歳以上の子どもと保護者)の人。有料体験あり。全27教室。各先着10~30人。¥回数券4回券3200円、8回券6000円(卓球教室は1回1000円)。日程な

ど詳細は各施設へ問い合わせを。▶鎌倉武道館(☎46-8010)…ピラティス、ヨガ、ストレッチほか ▶大船体育館(☎47-1862)…ヨガ、骨盤エクササイズほか ▶見田記念体育館(☎24-1415)…※親子体操、ヨガティスほか ▶鎌倉体育館(☎24-3553)…卓球教室、背骨コンディショニングほか 申各施設へ

今泉さわやかセンターの催し

対象はいずれも市内在住の60歳以上の人。時間は10:00~11:30。

【グラウンドゴルフ体験教室】先着10人。▶5/8・15・22の水曜日で3回(予備日は5/29)…同センター(5/22は今泉台南公園)

【健康音楽表現体操】先着25人。▶5/10~31の金曜日で4回…同センター 申5/1以降に同センター(☎45-4611)へ

鎌倉風致保存会の催し

【①みどりのボランティア】史跡や緑地の手入れ。時間は9:30~12:00。▶5/18(土)…十二所果樹園 ▶5/25(土)…光則寺

【②お話しサロン~ルーベの奥の小さな雑草たち】講師は金子正美さん(全国森林インストラクター)。先着20人。¥100円。▶5/25(土)…大路ビル(小町) 14:00~16:00 申①は随時、②は4/16以降に同会 ☎23-6621(日・月曜日、祝・休日を除く)へ

フラダンス無料講習会

講師は大熊智恵子さん(フラダンス講師)。各先着10人。▶4/26・27日の土曜日…鎌倉ダンスプラザ(御成町) 10:30~11:45 申4/15以降にハラウ・オ・カ・アヴァ・マエオレ(☎070-6553-7291)へ

笹田カップ ミックスダブルス

男女混合ダブルスのテニス大会。16歳以下の参加者は保護者同伴。先着16組。¥1組4000円。▶5/25(土)…笹田公園庭球場 9:00~16:00 申4/16以降に笹田公園管理事務所(☎32-0559)へ

鎌倉市民ゴルフ大会

対象は市内の人。先着180人。¥1万8000円。雨天決行。▶7/2(火)…横浜カントリークラブ東コース(横浜市保土ヶ谷区) 7:00~17:00 申往で参加者全員(1枚4人までの☎要項と生年月日、性、ハンディキャップ、市外在住者は市内での勤務先名・☎・☎を6/1(消印有効)までに同大会事務局・伊東(☎248-0003浄明寺3-12-47、☎32-1112)へ

ラフウォータースイム・イン・鎌倉

海の遊泳大会。個人またはチームでタイムを競う。15歳以下の参加者は保護者同伴。¥4000~1万6000円(個人種目は高校生以下半額)。詳細は問い合わせを。▶7/6(土)・7(日)…材木座海岸 9:00~15:30 申同実行委員会の☎へ 問同実行委員会 ☎84-8639

鎌倉文学館の催し ☎23-3911

4/20(土) 7/7(日)

特別展 三島由紀夫『豊饒の海』のススメ

三島由紀夫『豊饒の海』は、『春の雪』『奔馬』『暁の寺』『天人五衰』の全4巻から成る大作で、今年は第1巻『春の雪』が刊行されてから50年を迎えます。これを記念した展覧会と関連イベントを、『春の雪』に登場する松枝侯爵家の別荘のモデルとなった同館で開催します。

入館料…500円(小・中学生200円) 団体料金あり ※4/20から入館料が500円に変わります 開館時間…9:00~17:00(入館は16:30まで) 休館日…4/22(月)、5/13(月)、6/17(月)、7/1(月)



バラ「春の雪」と同館

関連イベント

*会場は①⑥以外は同館

【①文学講演会「『豊饒の海』がわからない】講師は佐藤秀明さん(本展監修・近畿大学教授)。定員150人。6/3締切。▶6/15(土)…鎌倉商工会議所会館 14:00~15:30

【②文学講座「舞台『豊饒の海』を書くまで】全4巻を1つの交錯する物語として脚本を手掛けた長田育恵さん(脚本家・てがみ座主宰)による講座。定員33人。6/12締切。▶6/22(土)…14:00~15:30

【③古典講座「『豊饒の海』『浜松中納言物語』における転生と夢】講師は河東仁さん(立教大学教授)。定員33人。6/14締切。▶6/24(月)…14:00~15:30

【④文学講座「三島文学の中の音楽】5/25(土)に鎌倉芸術館で行われる「鎌倉音楽文庫『三島由紀夫』(下参照)に関連し、三島を文学と音楽の面から掘り下げます。講師は浦久俊彦さん(文化芸術プロデューサー)、富岡幸一郎さん(同館館長・文芸評論家)。定員33人。4/19締切。▶5/11(土)…14:00~16:00

【⑤資料解説講座「作家の食卓】文学者の食に関する資料を同館職員が紹介。定員20人。6/24締切。▶7/4(木)…14:00~15:00

【⑥文学散歩「長谷周辺】甘縄神明宮や旧前田侯爵家別邸(現・同館)を訪ね、川端

康成、三島由紀夫らゆかりの作家について解説。対象は約3kmのコースを歩ける人。定員各25人。寺社の拝観料別途。5/7締切。応募者多数の場合は、市内在住、在勤の人優先。▶5/15(水)・16(木)・21(火)・22(水)…10:00~11:30 ※各日同一内容

【⑦鎌倉彫で丸小皿を彫ってみよう!】庭園のバラが見頃を迎える同館で、バラの丸小皿を作る(共催:鎌倉彫資料館)。講師は柏木豊司さん(鎌倉彫資



料館館長)。定員16人。対象は小学4年生以上(小・中学生のみの参加不可。保護者も受講者として要申込)。参加費は¥1人2500円(塗加工は別途有料)。5/1締切 ▶5/12(日)…10:00~12:00

【申し込み】☎☎(⑥は往)に、☎要項、参加希望人数(①~⑥は2人、⑦は5人まで。同行者の☎も)、⑥は参加希望日、⑦の小・中学生は学年を、同館「各イベント名」係(☎248-0016長谷1-5-3、Eve nt2019@kamakura-arts.or.jp、☎23-5952)へ。各締切日の17:00必着。各イベントにつき応募は1回まで。応募者多数の場合は抽選で、結果を☎で連絡。

鎌倉芸術館の催し

5/19(日) 鎌倉芸術館オープンデー

今年も、大船まつりと同日に「オープンデー」を開催します。色とりどりのイベントを、お楽しみください。

【神奈川県警察音楽隊 スペシャル・コンサート】▶①11:00~11:45、②14:00~14:45…小ホール

【ようこそ落語の世界へ!】▶①12:00~12:50、②15:00~15:50…集会室



柳家喬之助

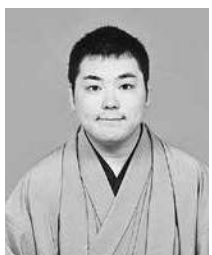

柳家やなぎ

【灯ろうづくりワークショップ/お絵かきコーナー】▶10:30~16:00…ギャラリー1

【写真で見る「大船あの日あそこ」】▶10:30~16:00…ギャラリー2

【交通安全教育車「ゆとり号」によるシミュレーション体験】▶12:30~14:30…地上駐車スペース

【クイズラリー「鎌倉芸術館のひ・み・つ」】▶10:30~16:00…館内各所

【ふれあいマルシェ】▶10:30~16:00…前庭 そのほか、パフォーマンス・ステージ、書道・楽器体験など。

5/25(土) 15:00 鎌倉音楽文庫 「三島由紀夫」 ~音楽を憎んだ男~

音楽を見る・聞く・知るコンサート。三島由紀夫の作品と生涯を、音楽からひもときます。



近藤嘉宏 (ピアノ)



礒絵里子 (バイオリン)



浦久俊彦 (ナビゲーター)



富岡幸一郎 (トークゲスト)

料金…全席指定 3,600円、学生(小学生~24歳)は半額。当日、身分証のご提示を※未就学児のご入場はご遠慮ください

同館チケットセンター ☎0120-1192-40 (10:00~19:00)

インフォメーション



※要項…催し名・住所・氏名(ふりがな)・電話番号 ㊟…催し名 ㊦…住所 ㊧…氏名(ふりがな) ㊨…年齢
性…性別 ㊩…電話番号 ㊪…ファクス番号 ㊫…Eメールアドレス ㊬…ホームページ ㊭…費用
㊮…往復はがき ㊯…はがき ㊰…問い合わせ ㊱…申し込み ★特に記載のない催しは参加自由、無料

文化施設

腰越学習センター(きらら腰越)

市内在住の人優先。抽選。時間は14:00～16:00。

【①ミャンマーで活躍する日本人歌手の弾き語り】 出演は、すわじゅんこさん(シンガーソングライター)。定員100人。▶5/26(日)

【②国際情勢を俯瞰(ふかん)する～拡大する「人の移動」】 講師は東郷育子さん(国際政治学者)。定員30人。▶6/2(日)

申込①は1枚に2人連記可)で要項を①は5/16(必着)、②は5/23(同)までに同センター(☎248-0033腰越864、☎33-0712)へ

大船学習センター(きらら大船)

【日本語は面白い～魅力的で伝わる話し方】 講師は川端義明さん(フリーアナウンサー)。市内在住の人優先。定員30人。抽選。▶5/23～6/13の木曜日で4回…14:00～16:00 申込で要項を5/10(必着)までに同センター(☎247-0056大船2-1-26、☎45-7712)へ

鎌倉青少年会館

【①こどもリコーダー教室】 対象は市内のA=小学3年生、B=小学4～6年生(中学生応相談)。各先着16人。☎300円。▶5/11～7/6の土曜日で8回…A=14:00～15:00、B=15:00～16:00

【②絵本とクッキング】 初回は『ふたりはいっしょ』のクッキーを作る。対象は市内在住の3歳以上の未就学児と保護者。各先着8組。☎1組2100円。▶5/14、6/18、7/16の火曜日で3回…15:30～17:00 ▶5/15、6/19、7/17の水曜日で3回…13:00～14:30か、15:00～16:30

【③ゆっくりリトミック】 対象は市内のダウン症または発達障害がゆっぴりな子どもと保護者。☎1組100円。時間は10:30～11:30。▶A=5/19(日) ▶B=6/2(日)

【④こどもビーズ教室】 ビーズと樹脂粘土でミニチュアパンのチャームを作る。対象は市内の小学2年生～高校生。先着12人。☎500円。▶5/19・26の日曜日で2回…10:00～11:30(26日は13:30～15:00)

【⑤きりんさんのこどもクッキング】 春巻きを作る。対象は市内の小・中学生。先着12人。☎400円。▶5/26(日)…10:00～12:00

【⑥オリーブの実の会 こども料理教室】 手作りピザとパンナコッタを作る。対象は市内の小・中学生。先着16人。☎600円。▶6/2(日)…10:00～13:00

【⑦夏のお楽しみ会】 カレーライスと風鈴を作る。対象は市内の小学生。先着16人。☎500円。▶6/8(土)…10:00～14:00

【⑧姿勢第一！リズム体操】 良い姿勢を保つための体の使い方を紹介する。対象は市内の小学生。先着10人。▶6/9～7/7の日曜日で4回…10:00～11:00

申込①は4/17以降、②④⑤は5/3以降、③は5/3以降(Bは5/17以降)、⑥～⑧は5/17以降に㊟か直接、同館(☎23-7530=9:00～16:30)へ

玉縄青少年会館

【①こどもビーズ教室】 アクセサ

リーを作る。対象は市内の小学生。先着10人。☎300円。▶5/11・18の土曜日で2回…9:30～11:30

【②クラフトOPENデイ】 対象は小学生以上の青少年。小学1・2年生は保護者同伴。先着30人。☎200～300円。▶5/12(日)…10:00～12:00

【③はじめてのけんぱんハーモニカ】 演奏の基礎を習得するとともに、楽器の扱いに慣れる。対象は市内在住の小学1年生で初めて鍵盤楽器を習う人。先着6人。7/10(水)は合同発表会。▶5/13～7/8の月曜日で8回…15:30～16:45

【④親子でイングリッシュ】 英語の歌、踊りなど。対象は市内のA=2・3歳児と保護者、B=年中、年長の子どもと保護者。各先着8組。▶5/15(水)…A=10:30～11:00、B=13:00～13:30

【⑤親子で遊ぼう！にこにこ3B体操】 用具を使って楽しく遊ぶ。ママのストレッチもあり。対象は市内の1歳6カ月～3歳児と保護者。先着15組。▶5/22(水)…10:00～11:00

申込①③～⑤は4/20以降に㊟か直接(初日は電話のみ)、②は当日直接同館(☎44-0480=9:00～17:00)へ

図書館

【湘南ベルマーレガムラン杯と図書館にやってくる！】 チーム紹介、展示、クイズなど。ゲストは湘南ベルマーレ・水谷尚人社長。先着50人。▶4/20(土)…深沢図書館 18:00～19:30 申込で要項と㊟を同館(☎kama-lib@kanagawa.em ail.ne.jp、☎48-0022)へ

講座・教室・展示

名越やすらぎセンターの催し

対象は市内在住の60歳以上の人。各先着15人。時間は13:30～15:00。

【セルフケア指圧とお灸】 鍼灸(しんきゅう)マッサージ師に学ぶ。☎500円。▶4/22(月)

【「男性限定」今から始める運動習慣】 男性限定の初心者向け体操教室。▶5/10～6/28の金曜日で4回 申込4/15以降に同センター(☎25-1188)へ

カジュ祭

地元のアーティストたちによる作品やパフォーマンスの発表、ワークショップなど。▶4/28(日)～30(火・休)…カジュ・アート・スペース(二階堂) 10:00～16:00 ㊟カジュ・アート・スペース・たなか ☎23-3663

鎌倉書道協会展

▶4/30(火・休)～5/5(日)…鎌倉芸術館 10:00～17:00(4/30は13:00から) ㊟同協会 ☎23-2100

介護予防教室

対象は市内在住の65歳以上の人。各先着20人。

【①はつつ笑顔で筋肉積み立て体操】 転倒予防のためのストレッチ、バランス訓練、各種体操など。講師は篠原あゆ美さん(健康運動指導士)。▶5/8(水)…徳洲会スポーツセンターかまくら(梶原) 9:30～11:30

【②わくわく算数～四角形を並べ、わあきれい！】 四角形を基に算数に触れ、問題を解く喜びなどを体験。講師は会森敦子さん(いきいき数学教室主催)。▶5/13(月)…福祉センター 10:00～11:30

申込4/15以降に①は地域包括支援センター湘南鎌倉(☎41-4013)、②は地域包括支援センター鎌倉市社会福祉協議会(☎61-2600)へ

社会福祉関連研修

会場はかまくら愛の郷(岡本)。

【喀痰(かくたん)吸引等研修】 たんの吸引などの医療行為を安全かつ的確に実施できる介護職員を養成する。講師は阿部伸子さん(登録研修機関代表・特養施設長)。先着70人。☎4万6160円。▶5/8(水)～7/6(土)で12回…9:00～17:00

【介護実務者研修】 社会福祉士及び介護福祉士法の一部改正により、介護福祉士の受験資格に追加となった「実務者研修」を開講。講師は磯野雅彦さん。先着30人。☎1万5000～7万円。▶5/1(水・祝)から…8:50～17:30(保有資格によって開始日など異なります。詳細は問い合わせを) ㊟かまくら愛の郷 ☎41-1122

鎌倉リサイクル推進会議の催し

会場は笛田リサイクルセンター(※は腰越学習センター)。

【布ぞうりづくり】 先着20人。☎800円。▶5/8(水)…10:00～15:00

【手持ち毛糸で編み物】 先着10人。▶5/9(木)…10:00～12:00

【ボード織り～ベスト】 初めての人はマフラーから。先着7人。▶5/10、6/14の金曜日で2回…10:00～15:00

【端布で作るつるし飾り～入門・初級(ガクアジサイ)】 先着20人。☎600円。▶5/15(水)…10:00～15:00

【裂き織り～初級編・中級編】 先着22人。☎800～1050円。▶5/16(木)…10:00～15:00

【網戸の張り替え】 先着15人。▶5/21(火)…10:00～12:00

【手持ち布で帽子】 先着15人。▶5/22、6/5の水曜日で2回…10:00～12:00

【手持ち毛糸で編み物】 先着10人。▶5/23(木)…10:00～12:00

【エコバッグにトールペイント】 先着15人。☎800円。▶5/23(木)…10:00～15:00

【丸型スツール】 先着10人。☎1500円。▶5/30、6/6の木曜日で2回…10:00～15:00(6/6は12:00まで)

【※食材を使い切る知恵～麴(こうじ)を使って甘酒と塩麹パウンドケーキ】 先着16人。☎200円。▶5/30(木)…10:00～12:00

申込4/15以降に同会議(☎32-9094)へ

若宮会の催し

会場は福祉センター。

【①男性の料理教室】 家庭料理を作る。対象は市内の男性。先着20人。☎1000円。▶5/24(金)…10:00～13:00

【②調理実習付き食育講座】 生活習慣病予防の視点を加えた、家庭料理の実践や健康づくりのための講義。対象は市内の人。各先着10人。☎1回1000円。▶6/10(月)、7/17(水)…10:00～15:00

申込4/15以降に要項を①は㊟で同会・岩澤(☎☎22-9457)、②は㊟で同会・畠中(☎10000danae@gmail.com、☎050-5833-5000)へ

女性麻雀(マージャン)教室

無料体験講座

麻雀ゲームの習得。講師は三原孝博さん(麻雀連合認定プロ)。先着12人。▶5/10(金)…湘南文化サークル(大船) 13:00～16:00 申込4/15以降に同サークル・東(☎45-8235)へ

市民情報伝言板

春季企画展「御仏のお表情(かお)～ほとけさまのきもちとは？」

仏像・仏画の鑑賞入門と応用。☎300円。▶4/13(土)～7/7(日)…観音ミュージアム(長谷寺内) 9:00～16:00 ㊟同ミュージアム ☎22-6100

漁協の朝市

魚介類や鎌倉やさいの直売。荒天時中止。▶4/18(木)、5/2(木・休)…腰越漁業協同組合事務所前 10:00から(売り切れ次第終了) ㊟同組合 ☎32-4743

鎌倉海岸生物観察会

先着50人。6歳以下の子どもは保護者同伴。☎1回100円。▶4/21～6/16で5回…材木座海岸と賀江嶋周辺 10:00～12:00 申込4/15以降にババパラギ海と自然の教室(☎0466-26-0088)へ

字幕付き邦画鑑賞会

「殿、利息でござる！」

耳の聞こえにくい人も楽しめる映画鑑賞会。対象は市内在住の人。先着30人。▶4/24(水)…名越やすらぎセンター 13:30～15:45 申込4/15以降に同センター(☎25-1188)へ

シニア囲碁大会

囲碁を通してシニアライフの活性化を図る。対象は市内在住の60歳以上の人。各段級位戦とも先着60人。☎1回1000円 ▶5/4(土・祝)・5(日)…今泉さわやかセンター 9:00～16:00 申込で要項と㊟、希望段級位を鎌倉市シニア囲碁連盟・高室(☎247-0053今泉台7-15-10、☎44-8425)へ

湘南ユースオーケストラ

定期演奏会

先着555人。☎1000円(高校生以下は500円)。▶5/5(日)…逗子文化プラザホール 14:00～16:00 申込で同オーケストラ・池田(☎shonanyouth1989@gmail.com、☎046-872-3107)へ

ボーイスカウト体験会

ゲームや野外料理をする。先着30人。対象は年中以上。保護者同伴。☎300円。▶5/12(日)…ボーイスカウト鎌倉第2団野営場(二階堂) 9:00～14:00 申込4/15以降に同団・福本(☎k2.kouhou@gmail.com、☎090-4289-1797)へ

いきいき終活

「鎌倉市マイエンディングノート」を使って、書き方などを学ぶ。対象は市内在住の60歳以上の人。先着20人。▶5/20(月)…今泉さわやかセンター 10:00～11:30 申込4/15以降に同センター(☎45-4611)へ

広報かまくらインフォメーション掲載基準

①掲載の要件

後援の申請を行い、決定を受けたもの。

②掲載の基準

・同一団体等の掲載依頼は、年度内5回以内とします。

・優先順位は原則その号に掲載しないと間に合わないもの、かつ掲載基準で定めた順とします(①市内の会場で実施するもの ②隣接市の会場で実施するもの ③それ以外のもの)。依頼件数が多数の場合は、優先順位の高いものから抽選により決定します。

※抽選により掲載できなかったものは、市ホームページに掲載します。今号は全て掲載されています

【図書館の行事案内】 図書館では、こどもの読書週間(4/23～5/12)にちなみ、こどもと本を結びつける行事や展示を行います。

場所	内容	日時	対象
中央図書館	ハワイのおはなしかい	5/11(土)15:00～15:30	どなたでも
	手話つきおはなし会	5/11(土)15:45～16:15	どなたでも
腰越図書館	英語のおはなしかい	4/27(土)10:30～11:00	3歳くらいまで
		5/12(日)14:00～14:30	4歳くらいから
深沢図書館	英語のおはなしかい	4/26(金)11:00～11:30	どなたでも
大船図書館		4/26(金)13:15～13:45	どなたでも
玉縄図書館		4/26(金)14:45～15:15	どなたでも

㊟中央図書館 ☎25-2611

子ども・子育てに関するイベント情報はこの「キャラ子」のマークが目印です。

景観重要建築物等(第34号)に指定

「旧神奈川県営湘南水道鎌倉加圧ポンプ所」

閩都市景観課 ☎61-3477

当ポンプ所(昭和11年築・写真)は、主要地方道藤沢鎌倉線大仏坂トンネルの鎌倉側入り口の東側に建っています。神奈川県営水道事業の最初の遺構で、戦前の鎌倉の施設としても希少です。ポンプの機械設備は残っていませんが、建物内にはクレーンが残され、また大仏坂体育館として市民の皆さんに親しまれていた時期もありました。

全面スクラッチタイル張りの外観は、周辺の景観を特徴付ける見どころになっており、大仏坂トンネルとともに戦前の産業遺構群を形成しています。



MEMO

景観重要建築物等とは?

鎌倉には戦前に造られた建物や工作物が数多く存在し、昔の暮らしをほうふつさせるとともに、地域の景観を印象付ける重要な役割を果たしています。市では、これらを「景観重要建築物等」として指定し、保存・活用のための支援を行っています。

川喜多映画記念館

☎23-2500

企画展示「映画大使 川喜多長政・かしこ夫妻の軌跡」7/7(日)まで

開館時間...9:00~17:00(入館は16:30まで)

入館料...200円(小・中学生100円)

休館日...月曜日、5/7(4/29、5/6は開館)

映画上映スケジュール

GWシネマセレクション	5月	10:30	14:00
マルクス・エンゲルス	1(水・祝)・4(土・祝)	○	
	2(木・休)・5(日)		○
タクシー運転手 ~約束は海を越えて~	1(水・祝)・4(土・祝)*		○★は13:30
	3(金・祝)・6(月・振休)	○	
フジコ・ヘミングの時間	2(木・休)・5(日)	○	
	3(金・祝)・6(月・振休)		○
企画展関連上映	5月	10:30	14:00
天井桟敷の人々	14(火)~19(日)		13:30
	28(火)	○	
第三の男	29(水)・31(金)・6/2(日)		○
	28(火)・30(木)・6/1(土)		○
禁じられた遊び	6/2(日)	○	

4/20からチケット発売 1,000円(小・中学生500円)

★は1,500円(小・中学生750円) トークイベント付き「タクシー運転手」に学ぶ光州事件と韓国現代史」 ゲスト:崔盛旭さん(映画研究者)



鎌倉市制80周年

記念ロゴマークが決まりました!

このロゴマークを使って、市制80周年をお祝いしましょう。

使用については文化人権課(☎61-3872)へ

本市は、昭和14(1939)年11月3日の市制施行から今年で80周年を迎えます。これを記念して、市内の小学生からロゴマークのデザインを募集し、289点の中から市長賞に選ばれた石井万尋さんの作品を鎌倉市制80周年記念ロゴマークに採用することになりました。

特別展

「知られざる円覚寺の至宝」

古文書と羅漢図の世界
4月27日(土)~6月16日(日)



重要文化財・五百羅漢図のうち一幅

昨年、禅を世界に広めたことで知られる釈宗演老師の百年遠忌に、今年、円覚寺中興の祖である大用国師の二百年遠忌に当たります。これらを記念し、円覚寺に伝来する円覚寺文書や、修行に励む僧侶たちが信仰のよりどころとした五百羅漢図(写真)など、普段は目にする機会の少ない作品を展覧します。

主な展示品:北条時宗書状、無学祖元書状、五百羅漢図、円覚寺仏殿造営図など
列品解説:会期中の土曜日午後2時から

鎌倉国宝館 ☎22-0753

開館時間...9:00~16:30(入館は16:00まで)

観覧料...400円(小・中学生200円) 団体割引あり 市内の小・中学生

と65歳以上の方は無料(学生証や福寿手帳などの提示を)

休館日...月曜日(祝・振休日の場合は翌平日)

ステップアップを目指して



吉田職員

「9年間、市の嘱託員(月12日勤務)として働いていましたが、新しいことにチャレンジしてみたいと思い、採用試験を受けました。実際に任期付短時間勤務職員として働いてみると忙しい毎日ですが、やりがいもあると思います。週1日の平日の休みはちょうどいいリフレッシュになっています。責任ある仕事にチャレンジしたいという人にオススメです」

..... 任期付短時間勤務職員にインタビュー

毎日が勉強です!

「子どもの進学に合わせてそろそろ働きたいなと思っていた時に偶然、市役所で受験案内を目にし、任期付・短時間という言葉にひかれて応募しました。配属先では専門知識や覚えることが多く、久しぶりに勉強しています。チームで働くことが多いのですが、雰囲気もよく、いつも仲間に助けられています」



大島職員(手前)

MEMO

任期付短時間勤務職員とは?

- 勤務形態...1日7時間45分、週4日勤務(時間外、土・日曜日等勤務の場合もあり)
- 職種...行政機関の事務
- 給与...175,500円(地域手当含む)、期末勤勉手当(賞与)や諸手当別途支給、社会保険等適用
- 任期...各年3月31日まで(最長2年の更新あり)

採用方法など詳細は、職員課(本庁舎2階、内線2232)、支所、市ホームページで配布中の受験案内をご覧ください。

一緒に働きませんか

本年度採用試験
申し込み受付中!
4/22まで

市では働き方の多様なニーズにこたえるため、昨年から「任期付短時間勤務職員」の採用を始めました。勤務形態は週4日勤務(時間外、土・日曜日等勤務の場合あり)で、任期を定めて行政機関の本格的な業務に従事します。健康に勤務可能な人であれば、年齢制限はありません。

「責任ある仕事でやりがいを感じたい」「扶養の枠を気にせず働きたい」「家庭と両立しながら働きたい」など、多様なニーズにこたえると同時に、行政に外からの風を取り入れることで、サービス向上や業務の効率化などを狙っています。現在、第1期生7人が活躍しています。

市職員の新しい働き方

多様化する働き方の中で、「もっと働きたい」というニーズにこたえる

任期付短時間勤務職員

職員課
内線2232

