

より主体的・

対話的で

深い学びを



タブレット端末と大型ディスプレイで瞬時に共有でき、対話が進む



他の仲間の意見も見えている

つたえる = 発信

写真、動画、名言…。いろいろな材料を使って、君の思いや考えをどんどん発信しよう。

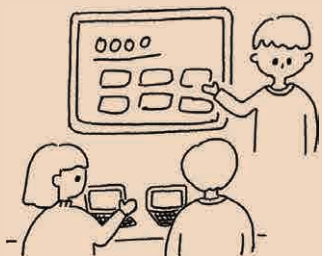

ふかめる = 探究

図書室で本が見つからなくても、大丈夫。君の「興味」を広げて、欲しい情報にいつでもアクセス。



新しいテクノロジー



子どもが主役のリアルな学び



つなげる

= 協働

君の意見で対話が広がる。ひとりでは「思いつき」でも、みんなで考えれば、それは「プロジェクト」。教室の外にも持ち出して、社会とつながろう。

あわせる = 最適化

今の授業が分からなくても、不安にならないで。AIが君のつまづきを判定して、分からないところから教えてくれる。



鎌倉市は持続可能な開発目標 (SDGs) の達成に向けた取り組みを推進しています。

タブレット端末は、文房具のひとつに。

4月から市立の小・中学生が、新たな文房具 — iPad を学校で使い始めます。子どもの意見や情報を大型ディスプレイなどで可視化しながらテーマについて皆で考え、学びは深まり広がるでしょう。コロナ禍などで休校になった場合でも、家庭でドリルなどの学習ができます。

市は、2年前からこの環境整備を進めてきました。未来を生きる子どもたちに、より主体的・対話的で深い学びを通して、自ら考え行動し、人と協働する喜びを知る人に育ててほしいと願っています。

市立の小・中学生
12,000人に1人1台!



教育指導課 ☎ 61-3812

市が教育現場で進める ICT(情報通信技術)の活用

教育指導課 ☎61-3812

市は、2018年から各校でICT活用を試行しながら改良を重ねています。文部科学省のGIGAスクール構想*の前倒しも追い風となり、3月末までに市立の全小・中学校で環境が整います。

*義務教育を受ける子どもたちに1人1台学習用PCと高速ネットワーク環境などを整備する計画

教室を訪ねました



大型ディスプレイ。設問の状況を写真で見ると、イメージしやすい



英語の設問に、マイペースで解答できる。時間が余った人は、画像を探して自分で問題を作成してみる



中学生の声!

第一中学校3年 梅澤 祐衣さん

私は「絵をかくことが大好き」という題で、スライド6枚のプレゼン資料を作りました。コンピューターの中で絵を描いたり、写真を挿入したりすることが難しかったです。文字打ちを学ぶいい機会だと思っています。



第一中学校英語科 浅場 弘祐先生

最近の授業では、画像と文章を組み合わせ、前置詞のイメージをつかむことに使いました。普段から、翻訳機能に頼らず、自分で表現を考えるよう指導しています。

iPadは、プレゼンにも向いていますね。自由課題で、野球の変化球について調べて、プレゼン資料を作った野球部の生徒がいました。

子どもたちに、作文力やプレゼン力、調べる力を付けてほしいと思っています。



第一中学校3年 菊山 祥吾さん

社会や数学の授業で、iPadが出す問題を解きました。英語の授業では画像を使うので、場面をイメージしながら言葉や文章が考えられます。

自由課題で作ったプレゼンを、皆で発表しました。コロナ禍で学校行事がなくなってしまっただけに、この発表会は印象に残っています。



小学生の声!

今泉小学校6年 松本 明日薫さん

国語の時間に、作文をキーボードで打って500字ぐらいにまとめました。タイピングが楽しかったです。

画像を、インターネットなどから引っ張ってきて発表に使うのが上手になりたいと思います。プレゼンは、社会に出たときに役に立ちそうですね。



日本とサウジアラビアを比べて特徴をまとめ、グループで意見交換する



今泉小学校6年担任 大村 智秋先生

iPadは新聞やプレゼン資料作りなど、創作的な学習活動に使っています。修正が容易で再現性があり、質が高められるのがいいですね。

またコロナ禍で休校になったとき、ビデオ会議システムを使ってオンラインで子どもたちがつながることができ、皆とても喜んでいましたね。

これまでのアナログな教育も大切にしつつ、有効な場合にICT機器を活用していきます。



今泉小学校6年 大川 琉音さん

作業時間が限られているので、もっと早くタイピングができるようになりたいです。

社会のプレゼン作りで、最近毎日iPadを使っています。いろいろなサイトを見てまとめるのが楽しいです。

先生に何でも聞けるので、困ったことはありません。



2018年に始まった試験稼働が 今春から全校で本稼働に

今年4月から市立の全小・中学校で、1人1台タブレット端末を手元に持ち、教室に大画面のディスプレイがある環境を生かした学習が始まります。この環境がリアルな体験学習に重ねられ、学びが深まることが期待されます。

活用事例

(この他、多数の事例があります)

■特別活動「自己紹介ビデオをつくろう」

■体育「自分の動きを知ろう」

自分の動きを動画に撮り、スローモーションで動きを見て改良の参考にします。

■総合的な学習の時間「職業を知ろう」

職種・職業を書物やインタビューに加え、インターネットを活用して調べ、発表する。

■国語「リーフレットをつくろう」

自分で撮影・編集した植物の写真に説明を付けて、皆に紹介するリーフレットを作る。

■算数「正多角形を組み合わせて、模様を描こう」

模様を描くプログラミングを通して、辺や角などの構成要素や、対称、拡大・縮小などの性質の理解を深める。



子どもたちに **ワクワク** する教育を！

鎌倉スクールコラボファンド 実施中！

残り1カ月

3/17
まで！

教育総務課 ☎61-3789

鎌倉スクールコラボ

鎌倉の豊かな人材・組織とのコラボレーションを通じて、子どもたちや教師が新しい時代の到来にドキドキし、自分が将来できそうなことにワクワクする学校を実現するために、寄附をお願いします。



使い道

市立小・中学校で、リアルな社会課題に基づくプロジェクト型学習や、実際にコンテンツを作ってみるプログラミング学習などを、大学や教育ベンチャー企業などと連携して実現するために、活用します。

申し込みは
こちら！

●Webサイト
「ふるさとチョイス」



●ふるさと寄附金担当 ☎61-3845

全ての子どもに充実した放課後を

放課後かまくらっ子

青少年課 ☎61-3886

「学童保育」と、放課後の子どもたちの居場所を提供する「アフタースクール」を組み合わせた取り組みです。ボランティアなどによる多彩なプログラムも取り入れ、地域全体で子どもたちの豊かな成長を育みます。

全小学校区で開所

平成30年6月に深沢小学校区でスタートし、令和2年12月の玉縄小学校区をもって、市内の全小学校区(市立小学校16校)で開所しました。



玉縄小学校区の施設

文部科学大臣賞を受賞

多様な地域住民・団体、未来の地域人材である中学・高校生の参画や、コロナ禍でのオンラインプログラムなど、持続可能な取り組みが評価され、令和2年度の「地域学校協働活動」推進に係る文部科学大臣賞を受賞しました。



オンラインプログラムの様子

子どもがのびのびと自分らしく育つまち鎌倉条例

全ての子どもが一人の人間として尊重され、自分らしくのびのびと育つための条例を制定

子ども支援課 ☎61局38090

「全ての子どもは、限らない可能性を持っています。子ども一人一人が自らの可能性に気付き、これを伸ばし、夢や希望を持ち続けて主体的に生きていくためには、愛情をもって大切に育てられなければなりません。(中略) 私たちは、鎌倉市の恵まれた環境を生かして、さらに子どもが大切にされ、育っていきけるように、地域社会の全ての人々がその役割を果たし、子どもを総合的に支援することができるようこの条例を制定します。」

(前文より)

市は、この理念に基づき、子どもの育つ環境を整えていきます。

全文はこちら

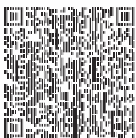

困りごとの解決に向けてサポートします

くらしと福祉の相談窓口 ☎61-3864

お知らせ

市役所は ☎23局3000
☎：問い合わせ ☎：申し込み

市・県民税の申告

令和3年度の市民税・県民税の申告を受け付けます。
 ▼とき：2月16日(火)～3月15日(月)の平日
 午前9時～11時30分と午後1時～4時30分
 ▼ところ：市役所講堂(第3分庁舎)

新型コロナウイルス対策のため、会場へはマスク着用でお越しください。また、入場の際は検温を実施し、密回避のため、会場内の待機人数を制限します。状況により屋外でお待ちいただくこともあります。

【申告が必要な人】

▼令和3年1月1日現在、本市に居住している人
 ▼令和3年1月1日現在、市外に居住し、市内に事務所・事業所、または家屋敷がある人
 ▼昨年中に収入のない人や、遺族年金・障害年金など課税対象とならない収入のみの人も、原則として、申告が必要です。
 ▼【申告が不要な人】
 ▼昨年分の確定申告(還付)

申告を含む)をする人

給与収入のみで、源泉徴収票に記載されている控除以外に申告する控除がなく、給与支払報告書が勤務先から市に提出されている人

▼公的年金などの収入のみで、申告する控除が全て源泉徴収票に記載されている人

▼本市に居住している人の源泉徴収票や申告書に、扶養親族、または同一生計配偶者として記載されている人

▼合計所得金額が1千万円を超える人に扶養されている配偶者は、同一生計配偶者として申告が必要な場合があります。ただし、扶養主が確定申告か市・県民税申告で、同一生計配偶者として申告する場合は除きます。

▼【申告に必要なもの】
 ▼印鑑(認め印可)
 ▼所得の証明資料(源泉徴収票・収支明細書・支払調書など)
 ▼控除を受ける人は、該当の証明書(国民年金などの社会保障料控除証明

書、生命保険料・地震保険料などの控除証明書、医療費控除の明細書など、障害者手帳・療育手帳・障害者控除対象者認定書など)
 ▼申告者の本人確認書類
 ▼代理人が申告する場合は、代理人の本人確認書類と委任状など
 ▼【期限内に申告を】
 申告がない場合は、税額が正しく算出できないばかりでなく、市・県民税にかかる証明書の発行、国民健康保険料・後期高齢者医療保険料・介護保険料などの適正な算定、国民年金保険料の免除や各種手当(児童手当・児童扶養手当・特別児童扶養手当)、医療費助成(小児医療・ひとり親家庭等医療・障害者医療)の受給など、行政サービスが適正に受けられなくなる場合があります。ご注意ください。

市民サービスコーナーを休業

2月16日(火)は、大船ルミネウイング休館のため、休業します。
 ☎市民課 ☎61局39902
 ☎市民サービスコーナー ☎48局303030

歴史的風致維持向上計画協議会の市民委員を募集

法律に基づいた同計画に関する協議などを行います。募集は2人。
 対象：平日の会議に出席で

きる、市内在住の18歳以上の人
 任期：6月25日～令和5年6月24日
 応募方法：「鎌倉固有の歴史や文化、景観を守るためのまちづくりで私ができること」と題した作文(800字以内)に、住所・氏名・年齢・職業・電話番号・Eメールアドレスを書いた表紙を付けて、3月5日(消印有効)までに、郵送・Eメールか直接、都市景観課(☎ikan@city.kamakura.kanagawa.jp、本庁舎3階)へ
 ☎都市景観課 ☎61局3465

食・修学旅行・校外活動などの費用の一部を援助します(支給には所得制限あり)。
 対象：今年4月に市立の小・中学校に入学予定か、就学中の子がいる人
 (☎学務課(鎌倉水道営業所庁舎2階)・学校・市ホームページ)にある申請書、家賃額などが確認できる書類、返信用封筒などを、2月17日以降に学務課(☎61局3796)へ郵送
 ※年度当初に市立の小・中学校に在籍し、申請書を5月31日までに提出し認定されると、4月から援助の対象になります。6月以降に提出した場合は、提出した月から援助の対象となります

会計年度任用職員の募集

※詳細は受験案内か問い合わせを

- ① 職務内容
- ② 応募資格・募集人数
- ③ 勤務条件
- ④ 報酬額
- ⑤ 選考方法



特に記載のない場合は、次のとおり。
 ◎任用期間は4月1日～令和4年3月31日(更新の可能性あり)
 ◎交通費は別途支給
 ◎受付時間は、平日の午前9時～正午・午後1時～5時
 ◎書類は返却しません

環境センター業務従事職員

- ① 環境センター(名越クリーンセンター)での粗大ごみの解体・選別業務、ごみ・資源物の収集業務など
- ② 2人
- ③ 3月12日(祝・休日の勤務あり) 午前8時30分～午後4時30分
- ④ 日額9415円
- ⑤ 面接

① 子どもの発達支援業務
 ② 公認心理師・臨床心理士・臨床発達心理士のいずれかの資格を持ち、児童を対象とした実務経験のある人。若干名
 ③ 週2日以内。午前8時30分～午後5時15分、6時間30分
 ④ 日額1万9000円
 ⑤ 書類選考と面接

発達支援専門員・心理士

受験案内は、2月15日から名越クリーンセンター・市ホームページで、2月22日までに必要書類を名越クリーンセンター(☎24局1097)へ本人が持参

受験案内は、2月15日から市役所総合案内・発達支援室(福祉センター)・市ホームページで、2月22日(必着)までに必要書類を発達支援室(☎23局5130)へ郵送か本人が持参



安定的なごみ処理体制を目指します 一般廃棄物処理基本計画

「将来のごみ処理体制についての方針(平成31年)」や「鎌倉市・逗子市・葉山町ごみ処理広域化実施計画(令和2年)」などを踏まえ、第3次一般廃棄物処理基本計画の見直し案をまとめました。

- 閲覧期間…2/22(月)～3/23(火)
- 閲覧場所…ごみ減量対策課(本庁舎1階)・市役所ロビー・図書館・鎌倉生涯学習センター・市ホームページ

……見直し案にご意見を……

閲覧場所にある意見書か任意の用紙(書式自由)に、意見・住所・氏名・電話番号を書いて、3/23(必着)までに、閲覧場所の回収箱か郵送・ファクス・Eメールでごみ減量対策課(FAX23-8700、☎gomi@city.kamakura.kanagawa.jp)へ

☎ごみ減量対策課 ☎61-3396

連載

「共生社会」の実現に向けて No.14

地域共生課 ☎61-3436

kyosei@city.kamakura.kanagawa.jp

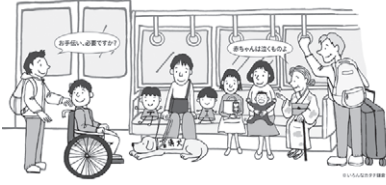

まちの中の共生社会を紹介します / その1

鎌倉のまちで、「共生社会」のすてきな取り組みを見つけました。今回は、梶原山町内会の「助け合いベンチ」を紹介します。



共生社会の推進

このベンチ(写真)に座り「旗」を挙げると、車で通った地域の方が坂の上まで乗せていってくれます。

坂道の多い地区ならではの「新しい支え合いの輪」が広がっています。



春季火災予防運動 3/1~7

防火・防災の意識を高めよう!

予防課 ☎44-0963

【防火診断は延期】

1人暮らしの高齢者宅への防火診断は、延期します。改めて、以下のポイントの再確認を。

1. 寝たばこは絶対にしない
2. ストープの近くに燃えやすいものを置かない
3. こんろに火を付けたまま、その場から離れない
4. 住宅用火災警報器を設置する
5. 衣類、寝具やカーテン・カーペットなどには防災品を使用する
6. 住宅用消火器などを設置する
7. 日頃から隣近所との協力体制をつくる

【山火事予防運動】

3/1~4/30の土・日曜日と祝日に、ハイキングコースや文化財保有社寺などの山裾を重点的に巡回します。

【駅舎やバスの立ち入り検査】

安全確保を図るため、駅舎やバスの立ち入り検査を実施します。

【危険物施設の立ち入り検査】

危険物による災害の発生を未然に防止するため、立ち入り検査を実施します。



鎌倉合唱連盟は、京浜女子大学(現・鎌倉女子大学)の蓑田良子先生、長畑妙先生を中心に、1965年に設立されました。現在は、46団体が加盟し、約1200人の会員が所属しています。

市内の合唱団体の交流や、合唱音楽の普及・発展を目的に、さまざまな活動を行っている「鎌倉合唱連盟」を紹介します。

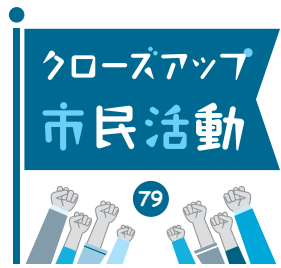

コロナ禍の今、合唱活動は試練の時を迎えています。私たちの連盟に加入している合唱団を調査したところ、マスクの着用、検温、定期的な換気などの感染防止対策に留

まな活動は、定期演奏会の開催と、鎌倉市民文化祭で開催される「鎌倉市民合唱祭」への出演とその運営です。機関誌「えっせんす」は、年1回発行しています。また、佐藤理事長が指導する「混声合唱団ムジカおさらぎ」のコンサートでは、他の合唱団に所属する子どもたちが募金箱を抱えて会場を回り、その際に集まった募金を福祉施設などへ寄付するという活動も行っています。

意しながら活動していることが確認できました。合唱をするとき、歌う心は一つになっていきます。これからも、合唱を楽しむすべての人たちの役に立てるよう、工夫をしながら活動していきます。

合唱の際には、間隔を空け、マスクを着用しています



合唱の際には、間隔を空け、マスクを着用しています

消費生活相談

困ったらすぐ相談を



インターネットの通信販売に注意を

「掃除機を購入するためにインターネットで商品を検索していたところ、メーカーの公式サイトで格安の販売広告を見つけた。購入申し込みを行い、支払いはクレジットカードで決済した。しかしそ

の後、インターネットの口コミで、偽サイトであることが分かった。クレジットカードの支払いをやめたいがどうしたらよいか」との相談がありました。当センターでそのサイトを確認した結果、公式サイトとは異なるURLとは異なっていました。同じ屋号が使われ、会社概要にもそのメーカーの情報が掲載されるなど、公式サイトであるかのように成り済ましていることが分かりました。そのため、相談者に「クレジットカード会社と連絡して、偽サイトであることを伝え

る」よう助言したところ、後日、不正なサイトと判断され、請求は取り消されました。今回の事例では、クレジットカード会社の判断により請求は取り消されましたが、銀行口座に現金を振り込んだ場合は、取り戻すことは困難です。「極端に安い」「入手困難な商品が販売されている」「支払い方法が銀行口座への振り込みのみ」などの場合は、慎重に判断してください。

お困りの場合は、消費生活センターにご相談を。消費生活センター ☎24局0077

インフォメーション

マークの説明

☎…対象 ☑…費用 ☎…氏名(ふりがな) 📅…年齢 ☎…電話番号 📠…ファクス番号 📧…Eメールアドレス
🌐…ホームページ 🔄…往復はがき 📧…はがき 申…申し込み 🧑‍👦…子ども・子育てに関するイベントはこの「キャラ子」のマークが目印 ★申込時は、催し名・住所・氏名(ふりがな)・電話番号を明記 ★特に記載のない催しは参加自由、無料 ★今号に掲載依頼があった催しは、全て掲載されています ★先着・抽選の催しは、記載がない限り申込開始は2/15⑧から

講座・教室・展示

月いち元気アップ教室

☎市民健康課 ☎61-3976

フレイル予防の運動プログラム(体力に自信のない人向け)。健康づくりに役立つ情報提供も。時間は9:30~11:00(23日は13:30~15:00) ▶3/2⑧…明治安田生命大船支社 ▶3/8⑧…福祉センター ▶3/23⑧…たまなわ交流センター 市内在住の65歳以上の人。各先着15人(8日は10人)

からだの元気度チェック

☎市民健康課 ☎61-3977

1日目は体力や口腔機能のチェックと姿勢分析、2日目は結果に基づいた個別アドバイス。▶2/15・22の⑧で2回…明治安田生命大船支社 13:30~15:30 ▶2/17・24の⑧で2回…福祉センター 9:30~11:30 ▶2/18⑧・26⑧で2回…玉縄学習

センター 18日=9:30~11:30 26日=13:30~15:30 ▶2/19・26の⑧で2回…深沢学習センター 9:30~11:30 市内在住の65歳以上。各先着20人(募集中)



チェック後に個別アドバイス(以前の様子)

かまくらシニア健康大学

☎市民健康課 ☎61-3977

テーマは「生き方、逝き方は自分で決める」。▶3/15⑧…深沢学習センター 10:00~11:30 市内在住の65歳以上。先着50人

あなたの街の労働相談会

商工課 ☎61-3853

職場での困りごとなどの相談会。秘密厳守。▶3/5⑧…市役所ロビー 10:00~16:00

鎌倉リサイクル推進会議の催し

☎同会議 ☎32-9094

場所は笛田リサイクルセンター。時間は10:00~12:00。

【手持ち毛糸で編み物~ボックスティッシュカバー】▶3/2⑧ ▶3/16⑧ ☑450円 各先着10人

【きものでライトコート】▶3/5・12・19の⑧で3回 ☑1350円 先着8人

【はぎれでパッチワーク】▶3/9⑧ ▶3/23⑧ ☑450円 各先着10人

【端布でつるし飾り(バラ)】▶3/10・17・24の⑧で3回 ☑1350円 先着10人

【リメイクソーイング】▶3/11⑧ ▶3/18⑧ ☑450円 各先着8人

【手軽に裂き織り】▶3/25⑧ ☑450円

先着10人

太極拳教室

☎市公園協会 ☎45-2750

初めての人も歓迎。動きやすい服装で。▶3/6⑧…鎌倉中央公園芝生広場 10:00~11:30 市内内の小学生以上。小学3年生以下は保護者同伴。先着20人

市民情報伝言板

父と子の里山体験

「竹箸、竹ぼっくりをつくろう」

山崎・谷戸の会 ☎47-1164

▶3/7⑧…鎌倉中央公園 10:00~12:00 ☑1組500円 先着10組 ☎Eya-yato@arrow.ocn.ne.jp

！ ご注意

新型コロナウイルスの影響で、急ぎょ催しが中止・延期になる場合があります。各自ご確認ください。

鎌倉芸術館

同館チケットセンター ☎0120-1192-40 (10:00~19:00)

魅惑の鎌倉、講座シリーズ

3/20(土・祝)
15:00
集会室

禅と鎌倉~禅とともに歩んだ鎌倉文化

日本特有の世界観として、海外でも知られるようになった「禅~ZEN」。私たちの身近な生活の中にも、実は禅にルーツを持つ文化が数多くあります。

鎌倉に始まった日本の禅と、現代の私たちとのつながりをひもときながら、鎌倉が世界に誇る禅について学びます。



© 建長寺

講師：☎ 隆志 (駒澤大学仏教学部禅学科講師)

内容：鎌倉の禅の歴史と変遷 ほか

料金：全席自由1,200円(前売り1,000円)。小学生~24歳以下の学生は半額。当日、身分証の提示を)

※未就学児の入場はご遠慮を

鎌倉オンデマンドモビリティ

ご協力ありがとうございました

新交通システム~二階堂・浄明寺で実証実験

交通政策課 ☎61-3667

市は高齢者などの交通弱者の移動手段に配慮し、交通不便地域の解消に向けて、1月6日から31日までの期間にオンデマンド型(利用者のニーズに対応する方法)乗合交通システムの実証実験を行いました。



利用した人たちの声



荷物を持って坂を上がるのが大変だったので、楽になりました

この取り組みが高齢ドライバーによる運転免許の自主返納につながると助かります

小さい子どもがいるので、雨の日などにすごく助かりました

今後、いただいたアンケートや実験のデータを取りまとめ、どのような運行形態が良いのかなど地域の皆さんと意見交換をしながら、新たな地域公共交通の導入に向け、検討していきます。

鎌倉国宝館

☎22局0753

特別展

ひな人形

— 雅な春の訪れ

鎌倉国宝館には、江戸時代に制作された作品を中心に、数多くのひな人形・ひな道具が収蔵されています。

節句に合わせて、それらを一堂に公開する、年に一度の展覧会です。雅な春の訪れを告げるひな人形の世界を、ご堪能ください。

とき：2月20日(土)~3月14日(日) 午前9時~午後4時30分(入館は4時まで)

休館日：2月22日(月)、3月1日(月)、8日(月)

列品解説：土曜日午後2時から

観覧料：一般400円、小・中学生200円。

市内の小・中学生と65歳以上の人は無料。福寿手帳などの提示を



享保雛 (同館蔵)

本庁舎等整備 市民対話 (ワークショップ) 参加者募集

庁舎整備課…内線2687

市では、令和10年度に開庁を予定している新庁舎の整備と、庁舎移転後の現庁舎跡地の利活用に向けた検討を進めています。

今回、深沢地域に予定している新しい庁舎でどんなことをしてみたいか、鎌倉地域にある現庁舎の跡地にはどんなものがあたら良いかなどを、市民の皆さんと、ともに学び、ともに考えるワークショップを開催します。ぜひご参加ください。

ワークショップでまとめた意見は、来年度に策定を予定している「新庁舎等整備基本計画」、「現庁舎跡地利活用基本構想」へ反映させていく予定です。

※計画名などは変更となる場合があります

【とき】

- 第1回 3/20 (土・祝) 10:00~12:00
- 第2回 4/17 (土) 10:00~12:00
- 第3回 5/16 (日) 時間調整中
- 第4回 6/20 (日) 時間調整中
- 第5回 7/31 (土) 時間調整中

※新型コロナウイルス対策のため、第1回・第2回はオンラインでの開催です。第3回以降も、状況に応じてオンラインで開催する場合があります

【対象】

中学生以上。オンラインで会議に参加でき、原則5回とも参加できる人。先着40人。

申し込みフォーム▶
受け付けは2/20から



コロナ禍 文化芸術を応援!

文化芸術活動の支援のための相談窓口

～かまくらアーティスト・クリエイターサポート～

活動を再開したいけれど、
どうすれば良い?

公演やイベントが中止になり、
収入が減ってしまった!

市内在住か市内を活動拠点に文化芸術活動を行う個人・法人・団体・学校の、コロナ禍における芸術活動の相談(活動の場、広報・告知、助成制度など)に、専門家と連携して応じます。

相談は市ホームページから。受け付けは3/20まで。
☎文化人権課 ☎61-3872



コロナ禍 経営を応援!

神奈川県よろず支援拠点出張相談

～鎌倉市 経営相談～

コロナ禍で利用できる
補助金を教えてほしい

今後の資金繰りについて
相談したい!

県よろず支援拠点所属の中小企業診断士が、売上拡大、創業、事業承継、商品開発など、経営全般に関する相談に無料で応じます(要予約)。

【とき】2/25(木) 9:00~17:00 (1回につき1時間)

【ところ】市民相談室(本庁舎1階)

☎商工課(内線2355) ☒shoko@city.kamakura.kanagawa.jp



市民と地元のお店の仲を深める
鎌倉応援買い物・飲食電子商品券

ご利用はお済みですか?
縁むすびカード

利用期限は3/15!

ご利用はぜひ、ご近所で!
マスク着用も忘れずに!

商工課…内線2355



取扱店舗での利用方法

スマホがなくても大丈夫!

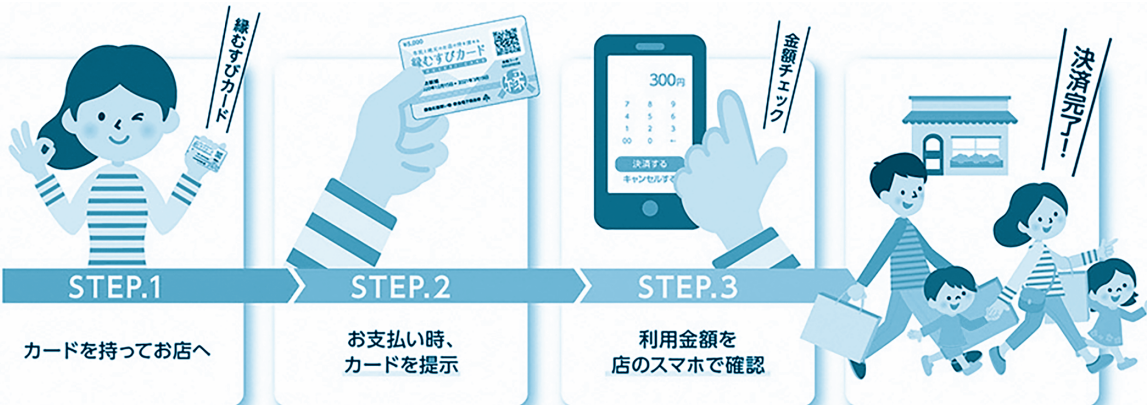

★使用後は、リサイクルにご協力を

使用済みカードは回収し、別の資源として活用します。
商工課・支所に設置した回収箱に投函をお願いします。

★「取扱店舗一覧」第二版 配布中!

昨年12/20までに申請のあった約1,500店舗を掲載した「取扱店舗一覧(第二版)」を、商工課(本庁舎1階)・支所・鎌倉生涯学習センター(きらら鎌倉)・市民サービスコーナー(大船ルミネウィング6階)で配布しています。また、最新情報は縁むすびカード公式Webサイトをご覧ください。



★団体支援にも使えます

縁むすびカードは、非営利活動団体※への支援にも使えます。縁むすびカードの残額は、満額でなくても構いません。商工課・支所に回収箱を設置しています。詳細は市ホームページを。

※対象は、新型コロナウイルスの影響で社会的孤立が懸念される子ども・青少年・高齢者・低所得者などの支援を行う3団体です



新型コロナウイルス 緊急事態宣言が3/7まで延長されました。

紙面掲載情報は2/4時点のものです。最新情報は市ホームページで

徹底した外出自粛と感染対策を!

特設サイト



■ランチもデリバリーやテイクアウトの活用を ■日中も含め、不要不急の外出自粛の徹底を 危機管理課…内線2627

市の公共施設やイベント

- 利用人数は収容率 50% 以内
 - 利用時間は午後 8 時まで
- など継続中

濃厚接触者の調査範囲が変わりました。

県では、感染拡大で保健所業務がひっ迫する中、感染経路や濃厚接触者を特定する調査対象を、医療機関（特に高齢者が多い施設）・高齢者施設など「重症化しやすいハイリスクの人」に重点化しています。また、濃厚接触者の判定は、陽性者の同居家族、COCOA*通知受信者などを優先しています。



※厚生労働省の新型コロナウイルス接触確認アプリ「COCOA」は、スマートフォンを利用して陽性者との接触の可能性が分かるアプリです。「濃厚接触者」に当たる条件（右）のうち、1m以内・15分以上の接触の可能性があった場合にスマホに通知が届き、保健所のサポートを速やかに受けることができます。同省ホームページなどで最新情報を確認の上、ご利用下さい



新型コロナウイルスワクチン接種のお知らせ

新型コロナウイルスワクチン接種担当…内線2884

市では、次の優先順位で接種を行うため準備中です。①医療従事者 ②高齢者（令和3年度中に65歳以上に達する人）③基礎疾患のある人 ④高齢者施設などの従事者 ⑤それ以外の人
費用は無料で、会場は体育館などの公共施設を予定しています。詳細は、本紙・市ホームページなどで順次お知らせします。

濃厚接触者とは

「症状の出る2日前」から次の条件で接触



参考：厚生労働省

「症状がある」「陽性者と接触した可能性がある」

こんなときは？

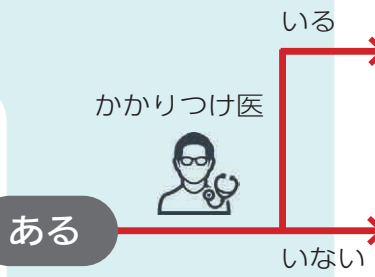

受診の前に、まず電話!

※陽性者と接触した可能性がある場合は、その旨を申し出てください

かかりつけ医がいる場合

かかりつけ医へ患者本人が直接予約

かかりつけ医がいない場合 かかりつけ医で受診できない場合

下記予約センターへ電話かLINEで予約

県発熱等診療予約センター

0570-048914 9:00~21:00

※IP電話などからは 045-285-1015 へ

LINE公式アカウント
新型コロナ対策パーソナルサポート

話を聴き 一緒に考える場所があります。

新型コロナウイルスの感染拡大により、誰もが日々大きなストレスにさらされています。困ったときに相談できる窓口が市役所にもあります。

どこに相談したらいいかわからない

各部署と連携 くらしと福祉の相談窓口（本庁舎1階）

☎ 61-3864

健康福祉

こころやかならだの不調を相談したい

市民健康課 ☎ 61-3946

育児・家庭

子育てのことで悩んでいる

こどもと家庭の相談室 ☎ 23-0630

家族関係・DV 女性のための相談窓口 ☎ 23-9311

学校・教育

学校のことで悩んでいる

教育センター相談室 ☎ 24-3386

生活

お金に困っている 生活福祉課 ☎ 61-3972

高齢者

生活や介護の相談をしたい

地域包括支援センター ※連絡先が分からない場合 高齢者いきいき課 ☎ 61-3948

仕事

職場環境、人間関係に悩んでいる

商工課 ☎ 61-3853



アプリ「マチイロ」で 広報かまくらが読めます



R70 古紙パルプ配合率70% 再生紙を使用