



広報かまくら

東京2020パラリンピック銅メダル

伊藤 槓紀 さんに 市民栄誉賞

市は11/3に、東京2020パラリンピックの卓球女子シングルスで銅メダルに輝いた伊藤槓紀さん（市内在住）に市民栄誉賞を授与しました。この賞は、特に優れた活躍で広く市民に希望や活力を与えた人に贈られ、伊藤選手で4人目の表彰となります。

秘書課…内線 2210



伊藤 槓紀 さん

ITO MAKI

1984年9月8日生まれ、鎌倉市出身。CTCひなり株式会社所属。中学で卓球を始め、女子クラス11の第一人者として国内外で活躍。2016年リオデジャネイロパラリンピック出場、2019年パラ卓球・アジア選手権個人戦準優勝、2020年パラ卓球・スペインオープン団体戦準優勝ほか。11/1現在、世界ランキング10位。



市長から表彰状が手渡されました



「応援ありがとうございます。これからもがんばります」



そばでいつもサポートしてくれた家族と



特別インタビュー

「卓球は、私の居場所です」

このたびは市民栄誉賞という大きな賞をいただき、ありがとうございます。私は東京2020パラリンピック競技大会・卓球クラス11女子シングルスで、銅メダルをいただきました。前回のリオ大会ではメダルに届かなかったのですが、今回東京大会という特別な舞台でメダルを取るという目標が達成できて、うれしさと感謝の気持ちでいっぱいです。

私は深沢中学校で卓球部に入り、卓球と出合いました。それ以来、いろいろな年代の人たちとボールを打ち合うことによって、卓球は私にとって一番の「居場所」となりました。今も仲間たちと練習に励みながら、卓球を楽しんでいます。

普段の試合のときはあまり緊張しませんが、東京大会では会場の雰囲気や照明が今までと違って、とても緊張しました。準決勝では力を出し切れずに悔しい結果となりましたが、この気持ちを忘れずに次のパリ大会を目指したいと思います。また、今回の大会をきっかけに、パラ卓球の面白さや奥深さを皆さんに知っていただけたらうれしいです。

今後とも、応援をよろしくお願いたします。



鎌倉市は持続可能な開発目標（SDGs）の達成に向けた取り組みを推進しています。

ゆめひかる 文化芸術子ども 表彰



文化芸術活動で優秀な成績を収めた子どもたちを表彰しました。今年度は、美術・写真・音楽・作文の分野から小学生3人、中学生4人が選ばれました。おめでとうございます。

文化課 ☎61-3872

東京2020オリンピックで活躍した 市政功労受賞者の皆さん

市政功労者表彰式にて、セーリングの岡田奎樹さん(左)と外園潤平さん



北園文琉さん

団体戦ではチームで良い演技をつなぎましたが、0.1届かず銀メダルに。この悔しさをばねに、パリ大会では日本のエースになれるよう励みます。



外園潤平さん(左)

特別な舞台で結果を出す「難しさ」と「大切さ」を知ることができました。これで現役を引退しますが、今までの経験を次世代に伝えていきたいです。

岡田奎樹さん(右)

メダル獲得のために練習を積んで挑みましたが、7位と自分にとっては残念な結果に。次回こそは金メダルを目指してがんばります。



亀山耕平さん

憧れの舞台に自分が立っているという、心が震える瞬間を味わうことができました。五輪が開催されたことに心から感謝しています。



表彰式の様子



一輪車の下窄樹理さん(左)と空手のタンボス悠人さん



第1部

令和3年度 鎌倉市 市政功労者表彰式

第1部表彰式に出席された皆さん

市政功労者表彰

行政や地域、教育・文化・スポーツ振興など、市政に貢献した人を表彰しました。今年度の受賞者の皆さんの功績をご紹介します。

市政功労者の 皆さんと功績内容

(文中は敬称略)

自治功労表彰

- 市議会議員20年以上
千一 市議会議員
- 中村 聡一郎 市議会議員
- 石崎 洋美 市障害者介護給付費等の支給に関する審査会委員
- 黒水 俊吾 市障害者介護給付費等の支給に関する審査会委員
- 小林 一成 市障害者介護給付費等の支給に関する審査会委員

自治表彰

- 市議会議員8年以上、行政委員会の委員12年以上、条例などにより設置された審議会などの委員15年以上
川口 和英 市環境審議会委員
- 大方 潤一郎 市まちづくり審議会委員
- 市都市計画審議会委員
大江 守之 市都市計画審議会委員
- 藤村 耕造 市都市計画審議会委員

一般特別表彰

- 平成2年に一般表彰受賞後も、長年、児童・生徒の健康管理に貢献
比留川 優 学校管理医
- 河村 琢磨 市議会議員
- 竹田 ゆかり 市議会議員
- 日向 慎吾 市議会議員
- 保坂 令子 市議会議員
- 岡崎 和彦 市農業委員会委員
- 若林 安雄 市農業委員会委員
- 和田 雅裕 市農業委員会委員
- 吉澤 和希 市介護認定審査会委員

一般表彰

- 〈産業経済功労〉
産業振興に貢献
牧田 知江子 鎌倉商工会議所常議員
- 〈地域生活功労〉
市民自治の推進、地域の安全対策に貢献
矢澤 基一 常盤町内会会長・市自治町内会総連合会役員
- 小宮 俊一 消防団員
- 小山 博 消防団員
- 近藤 栄一 消防団員
- 塩田 和彦 消防団員
- 田村 健 消防団員
- 〈社会福祉功労〉
地域福祉の推進に貢献
あいあいグループ ボランティア活動
沖田 俊昭 第二ちとせ会長
- 〈保健衛生功労〉
児童・生徒の健康管理に貢献
陣野 秋子 学校管理医
- 檀上 修 学校管理医
- 〈教育文化功労〉
スポーツの振興に貢献
西願 宜雄 鎌倉ラグビースクール指導者
- 岡田 奎樹 東京2020オリンピック競技大会 セーリング競技日本代表
- 外園 潤平 東京2020オリンピック競技大会 セーリング競技日本代表
- 亀山 耕平 東京2020オリンピック競技大会 体操競技日本代表
- 北園 文琉 東京2020オリンピック競技大会 体操競技日本代表
- 下窄 樹理 2020全日本一輪車競技大会 ソロ演技部門
- 阿部 文子 女子中学生の部 準優勝
- タンボス 悠人 文部科学大臣杯第63回小学生・中学生全国空手道選手権大会 個人戦中学1年生男子形の部 優勝

感謝状

- 千葉 功太郎 (多額の寄付) 鶴岡 達也 (多額の寄付) 株式会社鎌倉パスタ (多額の寄付)
- 株式会社セン情報システムズ (多額の寄付)
- 鶴岡八幡宮 (多額の寄付)
- 明治安田生命保険相互会社大船支社 (多額の寄付)
- 根本 章 雄・根本 信子・根本 清雄 (絵画の寄贈) 株式会社湘南ベルマーレ (マスク等の寄贈)

12月は「地球温暖化防止月間」

環境政策課 ☎61-3421

二酸化炭素の排出を減らそう！

一人一人ができること

私たちの暮らしの中でも、温暖化の原因となる二酸化炭素を削減できる取り組みがたくさんあります。

例えば

- スマートモビリティ: 徒歩や自転車・公共交通機関で移動
- エコ家電: 省エネ性能の高いエアコン・冷蔵庫やLED照明に切り替え

他にも

本市では

- 「気候非常事態宣言」を表明
- 気候変動対策への取り組み
- 公共施設の電気を再生可能エネルギー由来の電気に転換

脱炭素社会づくりに貢献する「COOL CHOICE (賢い選択)」をチェック！

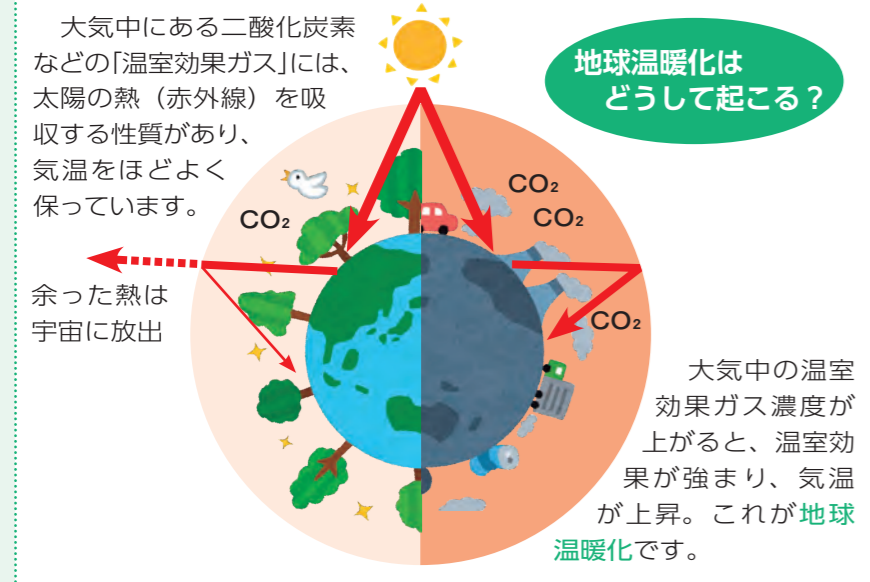

市制施行記念日の11/3、「市民榮譽表彰」(1面)、「市政功労者表彰」、「ゆめひかる文化芸術子ども表彰」を行いました。地域のために尽力されたり、夢や希望を与えてくださった受賞者の皆さんに感謝の意を表します。

*表彰式は、新型コロナウイルス対策のため分散して開催しました。なお、撮影のためマスクを外しています



第2部

令和3年度 鎌倉市 市政功労者表彰式

第2部表彰式に出席された皆さん

秘書課…内線2210

お知らせ

市役所は ☎23-3000
☎問い合わせ
☎申し込み

市民課・保険年金課 土曜窓口を開設

保険年金課は、国民健康保険の各種届け出・申請業務のみ。内容により受け付けできないものもあります。
12月11日・25日：午前9時～午後5時(マイナンバ―関連は4時まで。混雑状況で時間前に終了する場合があります。正午～午後1時は市民課の証明書の交付のみ)
☎市民課 ☎61局39002
☎保険年金課 ☎61局36007

土曜の市税納付相談

市税の納付もできます。
12月25日：納税課(本庁舎1階) 午前9時～午後4時
☎納税課 ☎61局39115

国民健康保険料第7期 納期限は12/27

コンビニでも納付できます。口座振替の人は、前日までにご準備を。
☎保険年金課 ☎61局36007

令和4年度市・県民税 申告の注意

【配当等の課税方法選択】

上場株式等の配当等から所得税と市・県民税が源泉徴収されている場合、原則的に申告は不要ですが、所得税と市・県民税で異なる課税方法を選択することもできます。その課税方法は、「総合課税」(上場株式等の配当等のみ)「分離課税」(申告不要)です。

異なる課税方法を選択する場合、「市・県民税の納税通知書」の送達前に、確

【年末調整ソフト】
詳細は国税庁ホームページの「年末調整がよくわかるページ」を。年末調整には申告書作成用ソフト(年調ソフト)をご利用ください。インストール方法や操作要領などの質問は、年調ソフトヘルプデスク(☎0570-024563)へ。
【国税への一般的な相談】
国税局の職員が応じます。手順：鎌倉税務署へ電話↓「1」を選択↓音声案内に従い、相談内容を選ぶ
☎鎌倉税務署 ☎22局55991

【社会保険料は所得から控除できます】
社会保険料(未納分をさかのぼって納めた場合も含む)は、確定申告や給与所得者の年末調整のときに、「社会保険料」として所得から控除できます。
なお、次の②③④の納付済み額のお知らせは、来年1月下旬に送付します。
①国民年金
控除の対象は、本人および同一生計の親族の保険料です。免除期間分の追納や、国民年金基金の掛金も控除の対象となります。
控除を受けるには、納付額を証明する書類が必要です。納付実績があった人には、11月上旬に日本年金機構から「社会保険料(国民年金保険料)控除証明書」が送付されており、9月30日までの納付状況などが記載されています。10月1日以降に納めた分については、見込み額として記載のある人を除き、領収書が必要(9月30日以前に納付実績がなく、10月1日以降に今年初めて納付した人には、来年2月に同様の証明書を送付予定)。
詳細は、基礎年金番号を確認の上、ねんきん加入者ダイヤル(☎0570-03004)へ、050

【2介護保険】
控除の対象は、本人および同一生計の親族の保険料です。ただし、特別徴収(年金から天引き)された保険料は、その年金を受給している本人だけが控除を申告できます。
納付額などについては、65歳以上の人が介護保険証の被保険者番号を確認の上、介護保険課へ、40、64歳の人II加入している健康保険組合へ、問い合わせを。
☎介護保険課 ☎61局3949

【3後期高齢者医療】
控除の対象は、②介護保険(右記)と同様です。詳細は保険証の被保険者番号を確認の上、保険年金課へ。
☎保険年金課 ☎61局3961

【4国民健康保険】
控除の対象は、②介護保険(右記)と同様です。納付額などについては、保険証の記号番号を確認の上、保険年金課へ。
☎保険年金課 ☎61局36007

【養育費に関する公正証書等作成へ補助金】
養育費の取り決め内容の債務名義化を進めて継続した履行を図るため、公正証書作成に係る公正証書手数料、家庭裁判所の調停申し立てか裁判に要する収入印紙代、戸籍謄本など添付書類取得費などを補助します(上限3万円)。
公正証書等を作成した日の翌日から6カ月以内の、当該ひとり親と扶養している児童の戸籍謄本か抄本、補助対象経費の領収書など、養育費の取り決めを交わした文書

【市立小の給食物資納入業者登録説明会】
来年度から実施される小学校給食費の公会計化に伴い、給食食材の納入は市との契約となり、事前登録が必要となりました。
このため、市立小学校給食物資納入業者登録説明会を行います。納入を希望する業者はご参加を。登録が承認されないと、小学校に物資の納入ができません。
12月20日(月)：鎌倉生涯学習センター 午後2時30分～3時30分
説明会の内容：登録申請、納入物資の単価契約、発注と納入などについて
申請：12月21日～1月14日
詳細は市ホームページを。
☎学務課 ☎61局3804

【総合教育会議の傍聴者募集】
教育大綱に係る重点施策などについて、先着5人程度、12月15日(水)：市役所講堂(第3分庁舎) 午後1時～2時30分
受け付け：当日午後0時30分～50分。直接会場へ
☎企画課(内線2245)

(債務名義化した文書のみ)などを申込書に添えて、ごも相談課(☎61局3897)へ。詳細は問い合わせを

【小・中学校の入学通知書を発送】
4月から小・中学校に入学するお子さんに、市立の就学指定校などを記載した入学通知書を郵送します。1月6日までに届かない場合は、お問い合わせを。なお、小学校に入学するのは、平成27年4月2日～28年4月1日生まれの人です。外国籍の人で、市立の小・中学校に入学を希望する場合は申請を。
☎学務課 ☎61局3796

【市立小の給食物資納入業者登録説明会】
来年度から実施される小学校給食費の公会計化に伴い、給食食材の納入は市との契約となり、事前登録が必要となりました。
このため、市立小学校給食物資納入業者登録説明会を行います。納入を希望する業者はご参加を。登録が承認されないと、小学校に物資の納入ができません。
12月20日(月)：鎌倉生涯学習センター 午後2時30分～3時30分
説明会の内容：登録申請、納入物資の単価契約、発注と納入などについて
申請：12月21日～1月14日
詳細は市ホームページを。
☎学務課 ☎61局3804

【総合教育会議の傍聴者募集】
教育大綱に係る重点施策などについて、先着5人程度、12月15日(水)：市役所講堂(第3分庁舎) 午後1時～2時30分
受け付け：当日午後0時30分～50分。直接会場へ
☎企画課(内線2245)

【深沢地域整備事業に係る都市計画決定・変更の案を縦覧】
都市計画法の規定に基づき、県と市は鎌倉都市計画土地区画整理事業の決定と都市計画案4件を縦覧に供します。変更内容は次のとおりです。
・鎌倉都市計画3・5・7号腰越大船線の変更(県決定)
・鎌倉都市計画画土地区画整理事業の決定ほか3件(市決定)
縦覧：12月3日～17日の平日に、県都市計画課と市都市計画課(本庁舎3階)のほか、県・市ホームページでもご覧になれます
意見の提出：所定の用紙に意見・住所・氏名・電話番号を記入し、12月17日(必着)までに郵送・ファクス・Eメールか直接、市都市計画課(☎23局8700) @cityplan@city.kamakura.kanagawa.jp)へ
①マイナンバーカード
②利用者証明用暗証番号(4桁の数字)
③利用するキャッシュレス決済事業者が指定するカードや番号などが必要です。



マイナポイント申請・受け取り
12/31まで
市民課
…内線 2315

対象…令和3年 4/30 までに同カードの申請をした人
マイナポイントの申請と受け取りは、スマートフォンなどで12/31までに。
ポイントの申請手続きには、①マイナンバーカード ②利用者証明用暗証番号(4桁の数字) ③利用するキャッシュレス決済事業者が指定するカードや番号などが必要です。

登録したキャッシュレス決済サービスでチャージが買い物をすると、その金額の25%がポイントとして付与されます(ポイントの上限は5,000円相当)。

マイナポイントとは
カードの申請はお済みですか。
現在、窓口は落ち着いています。申請や受け取りができていない人は、手続きを。
本市は県下の市で普及率1位(44%・10月末)

申請などの問い合わせは、同総合フリーダイヤル ☎0120-95-0178 へ

【深沢地域整備事業に係る都市計画決定・変更の案を縦覧】
都市計画法の規定に基づき、県と市は鎌倉都市計画土地区画整理事業の決定と都市計画案4件を縦覧に供します。変更内容は次のとおりです。
・鎌倉都市計画3・5・7号腰越大船線の変更(県決定)
・鎌倉都市計画画土地区画整理事業の決定ほか3件(市決定)
縦覧：12月3日～17日の平日に、県都市計画課と市都市計画課(本庁舎3階)のほか、県・市ホームページでもご覧になれます
意見の提出：所定の用紙に意見・住所・氏名・電話番号を記入し、12月17日(必着)までに郵送・ファクス・Eメールか直接、市都市計画課(☎23局8700) @cityplan@city.kamakura.kanagawa.jp)へ
①マイナンバーカード
②利用者証明用暗証番号(4桁の数字)
③利用するキャッシュレス決済事業者が指定するカードや番号などが必要です。

【下水道事業運営審議会の市民委員を募集】
会議は平日の昼間(年2回程度)に開催。対象は、市公共下水道を使用する者か排水設備設置義務者(市公共下水道の排水区域内に土地・建物を所有する人)で、下水道使用料などを滞納していない市内在住の18歳以上の(公務員や公職の人を除く)。
任期：来年3月1日～令和6年2月29日
報酬：会議1回の出席につき1万円(交通費込み)
☎12月1日から下水道経営課(本庁舎4階)・市ホームページで入手できる申込書に記入し、12月20日(必着)までに郵送・Eメールか直接、同課(☎2301)へ
ra.kanagawa.jp) 内線2301)へ

*本紙に掲載している催しは、新型コロナウイルス対策のため予定が変更される場合があります。あらかじめご確認ください

農地転用・相続の手続きと農業者年金

【農地転用手続き】

農地を資材置き場や駐車場など、農地以外に利用する場合、一時的な利用でも転用の手続きが必要で...

また、悪質な業者が「農地を造成する」などと契約を持ち掛け、農地に不法投棄を行う事例が多発しています。

す相談なども受けています。【農業者年金】60歳未満の国民年金第1号被保険者...

会計年度任用職員などの募集

- ①職務内容 ②必要な免許や資格・募集人数 ③雇用期間(記載がなければ来年度4月1日〜令和5年3月31日) ④勤務条件 ⑤報酬額 ⑥選考方法

※交通費は別途支給 ※応募書類は返却しません ※詳細は、受験案内からホームページを



【事務補助職員(通年任用・短期間任用・障害者採用)】

- ①職員の補助業務 ②パソコン操作ができる人 ③市が指定する期間 ④職員課(内線22322) 【放課後かまくら子巡回相談員】

【B成人保健活動員】

- ①健康増進事業などに係る保健師業務とその事務処理 ②保健師。2人 ③市が指定する期間 ④職員課(内線22322) 【母子保健指導員】

- ①健康増進事業などに係る保健師業務とその事務処理 ②保健師。2人 ③市が指定する期間 ④職員課(内線22322) 【母子保健指導員】

【狂犬病予防注射会場受付等事務職員】

- ①犬の登録と狂犬病予防注射に関する基礎知識のある人。1人 ②来年度4月7日〜24日 ③市が指定する週5日(土・日曜も)。1日7時間以内 ④時給1071円 ⑤面接 ⑥面接

- ①健康増進事業などに係る保健師業務とその事務処理 ②保健師。2人 ③市が指定する期間 ④職員課(内線22322) 【母子保健指導員】

- ①健康増進事業などに係る保健師業務とその事務処理 ②保健師。2人 ③市が指定する期間 ④職員課(内線22322) 【母子保健指導員】

【A栄養指導員】

- ①健康相談、訪問指導など ②管理栄養士。1人 ③来年度4月12日以内(平日以外も) ④日額9600円(期末手当あり)

- ①健康増進事業などに係る保健師業務とその事務処理 ②保健師。2人 ③市が指定する期間 ④職員課(内線22322) 【母子保健指導員】

- ①健康増進事業などに係る保健師業務とその事務処理 ②保健師。2人 ③市が指定する期間 ④職員課(内線22322) 【母子保健指導員】

【ASD共通】

- ①健康相談、訪問指導など ②管理栄養士。1人 ③来年度4月12日以内(平日以外も) ④日額9600円(期末手当あり)

- ①健康増進事業などに係る保健師業務とその事務処理 ②保健師。2人 ③市が指定する期間 ④職員課(内線22322) 【母子保健指導員】

- ①健康増進事業などに係る保健師業務とその事務処理 ②保健師。2人 ③市が指定する期間 ④職員課(内線22322) 【母子保健指導員】

住まい探し相談会

対象は、高齢者・障害者・外国人・子育て世帯。先着5人。要予約。12月13日(月)：市役所こどもと家庭の相談室(本庁舎1階) 午後1時30分〜4時

緑地などの維持管理相談を受け付け

緑地所有者からの相談を受け付けます。相談内容に応じて、緑地維持管理相談専門委員が現地を調査し...

【アライグマなど】

お困りの人に捕獲檻を貸し出しています。野鳥の餌付けは「遠慮を」野鳥の糞やごみ荒らしなどの被害が発生して...

【庭木などの手入れ】

日頃から庭木など樹木の手入れを行いましょ。倒木などで他者に被害を与え、土地所有者が責任を問われることがあります。

薪やパレットを使用したストーブから発生する煙などにより、洗濯物に臭いが付くなどの近隣トラブルが発生しています。

薪はよく乾燥したものを、煙突はこまめに清掃し、定期的に点検するなど、適切なご利用を。

【野鳥のヒナはそのままだ】

ヒナは一羽でいるように見えても親鳥がそばにいます。保護はせず、親鳥が近づけるよう、その場を離れましょ。けがをしている場合は、環境保全課へご連絡を。

【野鳥の餌付けは「遠慮を」】

野鳥の糞やごみ荒らしなどの被害が発生してしま。餌付けは「遠慮を」海岸などで食べ物を狙ったトビの被害が多発して...

12/4〜10は人権週間

新型コロナウイルスの感染者などへの偏見や差別、インターネット上での誹謗中傷などが社会問題化しています。人権は、人間が幸福な生活を営む基本的な権利です。「思いやりの心」や「かけがえのない命」に...

普通救命講習I

対象は、市内在住・在勤・在学の中・高生以上。ウェブと組み合わせた講習。AEDを使った成人の心肺蘇生法、止血法など。先着10人。1月9日(日)：大船消防署 午前9時30分〜11時30分

年末年始のペットの管理

見知らぬ人の来訪で、特に犬は吠え、人をかんだりしやすくなります。ペットの健康管理と近所へ配慮を。【相談と教室】左表のとおり。会場・申し込みは同事務所。電話相談以外は予約制。

自衛官候補生を募集

防衛省では、年間を通じて自衛官候補生(男女とも)を募集しています。詳細は問い合わせを。

食品衛生責任者講習会

対象は、市内の食品取扱施設の食品衛生責任者。先着80人。申し込みなどの詳細は、同事務所ホームページを。

県鎌倉保健福祉事務所から

1月12日(水)：逗子文化プラザホール 午後2時〜3時

もっと知ってほしい! 新しい庁舎づくり

「いつできるの?」「どこにできるの?」「いまの市役所の場所はどうなるの?」など、新庁舎づくりの質問に市ホームページでお答えしています。

詳細はこちら▶



伺ってご説明します

「もっと詳しく知りたい」「直接話を聞きたい」という場合には、職員が説明に伺います。詳細は、ご相談ください。

市街地整備課...内線2687

地域福祉の相談役・つなぎ役 民生委員・児童委員(市内に207人)



生活福祉課☎61-3958

【こんな活動をしています】

- ・1人暮らしの高齢者などを訪ね、普段の困りごとなどの相談に乗ります ②未就学児や保護者の居場所・仲間づくりに、子育てサロンを開催しています ③他の委員と月例会議で情報交換し、連携します

【非常勤の地方公務員です】

民生委員・児童委員は、自治会などから推薦され、市・県の審査を経て厚生労働大臣から委嘱されます。任期は3年間で、来年度12/1に全国一斉に改選されます。関心のある人は、同課へお問い合わせを。

Table with columns: 相談・検査, 日・時. Rows include health checkups, HIV, B-type hepatitis, and pregnancy checkups.

アルコール相談(電話)・禁煙相談(電話・来所)・薬物乱用問題の相談(電話・来所)も行っていきます。※は電話相談もあり(いずれも随時受け付け)

令和2年度 市の決算状況

令和2年度の決算状況、健全化判断比率などは市ホームページで、決算書などは行政資料コーナー(本庁舎3階)でもご覧いただけます。

財政課…内線2251

(金額は表示桁数未満を四捨五入しているため、各内訳の計と合計は一致しない場合があります)

一般会計

一般会計は、福祉・消防・都市整備・教育など、市の行政運営の基本となる会計です。令和2年度は、新型コロナウイルス感染症の拡大に伴い、例年にはない取り組みを行ったため、歳入・歳出ともに大きく増加しました。

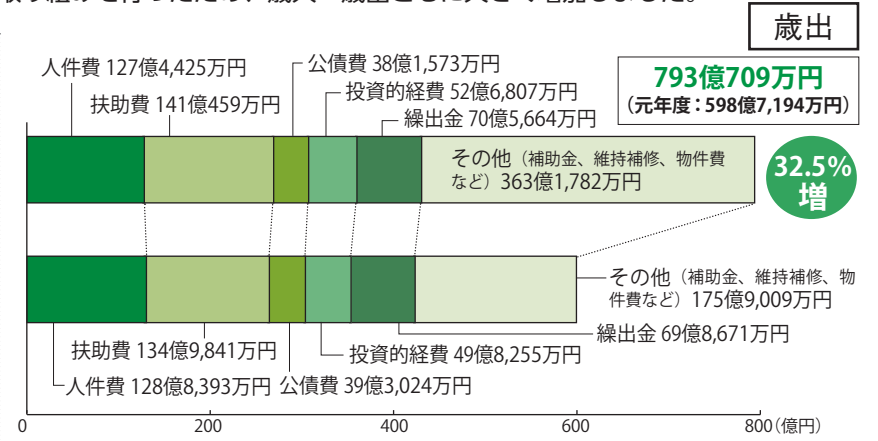
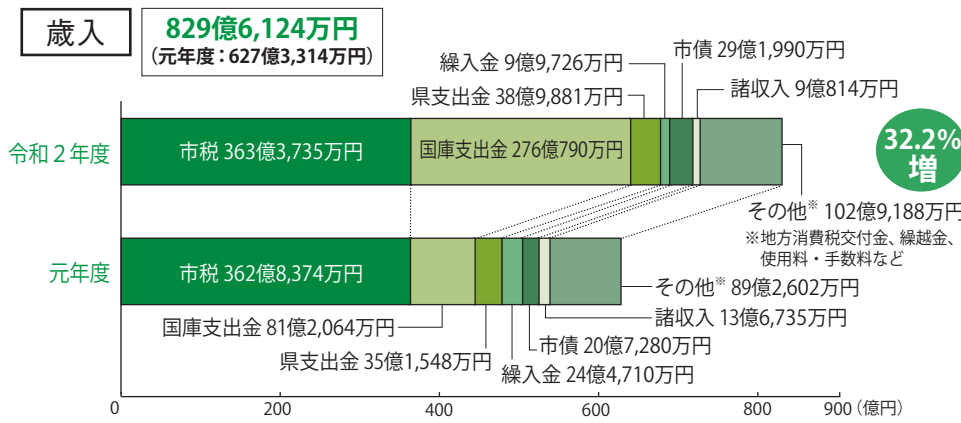

特別会計

特別会計は、特定の事業に関して設置する会計です。徴収する保険料や使用料だけでは運営が厳しいため、一般会計からの繰入金も合わせて運営しています。

事業区分	歳入決算額 (円)	前年度比 (%)	歳出決算額 (円)	前年度比 (%)
大船駅東口市街地再開発事業	2,133万	10.5	1,868万	14.7
国民健康保険事業	161億2,408万	▲6.2	157億1,842万	▲8.1
公共用地先行取得事業	5億4,315万	▲0.5	5億4,315万	▲0.5
介護保険事業	177億5,740万	1.0	174億2,940万	0.4
後期高齢者医療事業	58億9,599万	5.9	58億4,503万	5.8
合計	403億4,195万	▲1.4	395億5,468万	▲2.4

公営企業会計

事業区分	収入額 (円)	前年度比 (%)	支出額 (円)	前年度比 (%)
下水道事業	101億3,021万	12.0	103億9,926万	▲1.0

財政健全化指標

財政健全化指標は、地方公共団体の財政的破綻を防ぐため、年度ごとに指標を算出し、財政状況を明らかにするものです。

指標	①～④：市の財政 ⑤：公営企業	本市の数値(一は黒字)		早期健全化基準	財政再生基準
		令和2年度	元年度		
①実質赤字比率	一般会計等を対象とした実質赤字の標準財政規模に対する比率	▲8.57%	▲7.16%	11.52%	20%
②連結実質赤字比率	全会計を対象とした実質赤字の標準財政規模に対する比率	▲11.84%	▲8.87%	16.52%	30%
③実質公債費比率	一般会計等が負担する元利償還金及び準元利償還金の標準財政規模に対する比率	1.1%	0.8%	25%	35%
④将来負担比率	一般会計等が将来負担すべき実質的な負担の標準財政規模に対する比率	▲20.0%	▲22.1%	350%	なし
経営健全化基準					
⑤資金不足比率	資金不足額の事業の規模に対する比率	▲17.19%	▲9.65%	20%	

いずれの指標も基準を大きく下回っており、財政の健全性は保たれていることを示しています。

市債残高

市債は、原則として公園や学校、下水道などの公共施設の建設や整備、事業を行うための用地を購入する場合に発行されます。長期にわたって使う予定の施設の建設・整備などにかかる費用を「分割払い」にすることで、そのときの市民が全てを負担するのではなく、将来、施設を利用する市民にも公平に負担してもらうことが市債の重要な役割です。

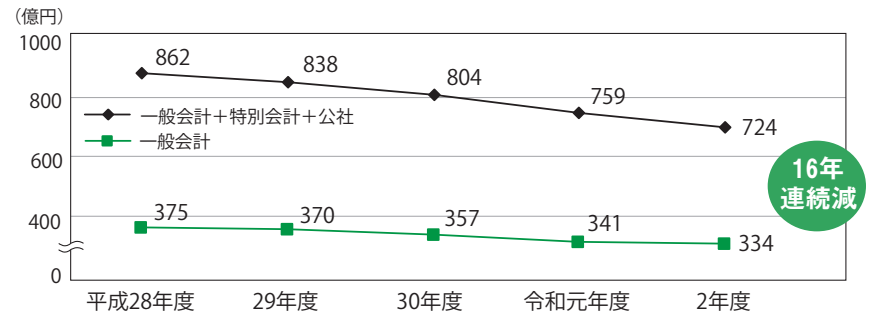

財政状況が厳しい中で、山積する行政課題を解決するための財源として市債の活用が不可欠であるため、市では世代間の公平性や返済額・借入額のバランスなどに留意した市債管理を行っています。

令和4年度予算案策定について

令和2年度の市の歳入は前年度に比べて、新型コロナウイルス感染症の影響で法人市民税が減額になったものの、個人市民税の増加により、税全体で見ると増額となりました。しかし、今後も感染再拡大への懸念から、市の財政状況は、先行きが不透明な状況が続くと予想されます。こうした厳しい現状を踏まえた中で、新型コロナウイルス対策も含め、来年度の予算編成を行います。

今後も持続可能な自治体運営を実現するため、既存の行政サービスの見直しなど、行財政改革を進めていながら、適切な予算計上に努めてまいります。

ふるさと納税について

令和2年度は、本市に寄せられた寄附金に対して、市民の他自治体への寄附と寄附金を得るために要した経費の合計が上回りました(下)。市の税収減により、収支のバランスが崩れると、行政サービスの低下にもつながります。市では、ガバメントクラウドファンディングなどを積極的に活用するなど、皆さまに市の施策を選んでいただけるよう、制度の充実に努めてまいります。

ふるさと寄附金担当 ☎61-3845

寄附受入額 10億8,606万7,766円 - (他自治体への寄附額 7億7,524万9,000円 + 経費 5億4,966万5,562円) = ▲2億3,884万6,796円

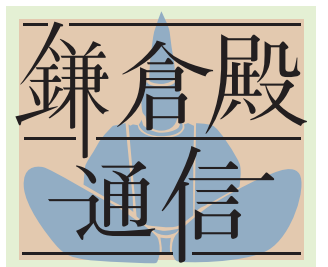

今回は、頼朝が挙兵する以前の鎌倉がどんな所だったのか歴史をひもとくとき、頼朝が鎌倉を選んだ理由に迫ります。

古くは、鎌倉幕府の公式の歴史書『吾妻鏡』に、次のように記されています。

「所素辺鄙、而海人野史之外、ト居之類少之、」

鎌倉はもともと辺鄙な所で、漁師や農民のほかには居を定めようとする者は少なかった。ここから長らく、頼朝以前の鎌倉には「辺鄙な場所」というイメージが定着していました。

しかし、昭和五九年(一九八四)〜平成四年(一九九二)に行われた今小路西遺跡(御成小学校)の発掘調査で、そのイメージが大きく覆ります。

この調査では、「天平五年(七三三)の銘を持つ木簡と共に、今から約1300年前の役所とみられる建物(郡家)の跡が見つかりました。全国的にみても、古代の役所は陸上や海上の交通の要所に置かれています。鎌倉にも古代の東海道や、海や川を利用した交通路が通っていましたので、やはり地域の拠点となるような場所だったと考えられます。

また、鎌倉は海とのつながりが深い場所でした。平成二八年(二〇一六)の調査で見えられた長谷小路周辺遺跡の箱式石棺

第5回 頼朝以前～源頼朝はなぜ鎌倉を選んだか

墓がその事例の一つです。同様の石棺墓は三浦半島でも見つかっており、海洋民(海を生業とした人々)との関係が想定されています。さらに、由比ガ浜中世集団墓地遺跡では「ト骨」(占いに用いられた獣骨)が見つかっています。こちらにも三浦半島などで多く見つかっており、海洋民の習俗と考えられています。

さて、鎌倉の郡家は平安時代に入ると衰退しますが、次にこの交通の要所・鎌倉を拠点としたのが、頼朝の先祖に当たる源頼朝でした。南北朝時代に記された『詞林采葉抄』には、平直方が自身の鎌倉の屋敷を、娘婿となった頼義に譲ったことから、鎌倉が「源家相伝ノ地」となったと記されています。

頼朝の父・義朝も現在の寿福寺付近に屋敷を構え、逗子の沼浜や金沢の六浦にも拠点を持っていました。

これらは相模湾から房総半島にかけての東京湾ルート上の要地に当たります。源氏は海や川の交通の掌握に積極的だったと考えられており、その中継地となる鎌倉は、特に重要な拠点となっていたのです。

だからこそ、頼朝は鎌倉の地を居所としたのではないのでしょうか。奇しくも、石橋山の合戦に敗れた頼朝は、この海の道を頼って房総半島へ逃れ、東京湾を回って鎌倉に入りました。そしていよいよ、鎌倉時代の幕が上がります。

【鎌倉歴史文化交流館学芸員・大澤泉】

※鎌倉歴史文化交流館では、企画展「頼朝以前―源頼朝はなぜ鎌倉を選んだか―」を開催中(12月18日まで)



年末年始のお知らせ

ごみの収集日

ごみ減量対策課 ☎61-3396
名越クリーンセンター ☎24-1097

今泉クリーンセンター ☎44-5344
植木剪定材受入事業場 ☎45-0526

鎌倉駅周辺交通規制

都市計画課…内線2319
鎌倉警察署 ☎23-0110 大船警察署 ☎46-0110

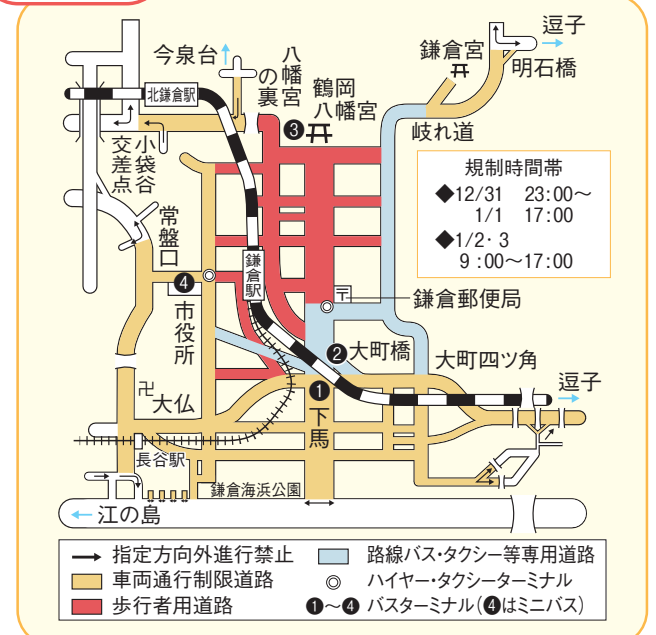

警察では、年末年始に鎌倉駅を中心に交通規制を行います。
【通行手形などの交付】すでにお持ちの方は申請不要！
12/1～28に、運転免許証や所在地などが分かるものを持参し、市役所本庁舎4階エレベーターホール(ふるさと寄附金担当執務室前)へ。交付対象でなく、規制区域で車両の運転が必要な人は、鎌倉警察署か大船警察署へご相談を。
★12月は、年末の交通事故防止運動と飲酒運転根絶強化月間「無事故で年末 笑顔で新年」「乗る人に 飲ませるあなたも犯罪者」

救急医療 (12/29～1/3) 詳細は「鎌倉衛生時報」でご確認を！
■休日夜間急患診療所 (内科・小児科) ☎22-7888 (9:00～11:45、13:00～16:45、18:00～22:45)
■救急医療機関案内 (歯科を除く) ☎24-0099 (24時間対応)
■かながわ小児救急ダイヤル (18:00～24:00・無休)
●携帯電話・市外局番042 以外のプッシュ回線 = ☎ #8000
●ダイヤル回線・IP電話・市外局番042のプッシュ回線 = ☎045-722-8000
■鎌倉市口腔保健センター ☎47-8119 (10:00～12:30、14:00～16:30)

地区	12/27(月)	12/28(火)	12/29(水)	1/4(火)
十二所・浄明寺・二階堂	燃やすごみ	紙・布類	燃やすごみ	紙・布類 不燃ごみ
西御門・雪ノ下 扇ガ谷・小町・御成町・佐助		紙・布類 製品プラ		紙・布類
大町・材木座		紙・布類		紙・布類
由比ガ浜・笹目町・長谷・坂ノ下 極楽寺・稲村ガ崎・七里ガ浜東		カン・ピン 容プラ		カン・ピン 容プラ
腰越・津西・津・七里ガ浜	植木 容プラ	燃やすごみ	収集なし	燃やすごみ
西鎌倉・鎌倉山・梶原 寺分・上町屋・手広・笛田 常盤・山崎(うぐいす山)	紙・布類 植木			
山ノ内・台(未表示地区)・小袋谷	燃やすごみ	植木 容プラ	燃やすごみ	植木 容プラ
大船(1～5丁目、未表示地区)		カン・ピン		カン・ピン 製品プラ
高野・今泉・今泉台		カン・ピン 不燃ごみ		カン・ピン
岩瀬・大船(6丁目)		カン・ピン 製品プラ		カン・ピン
山崎(うぐいす山を除く)・台(1～5丁目)	紙・布類 容プラ	燃やすごみ	収集なし	燃やすごみ
岡本・植木・玉縄・城廻・関谷	カン・ピン 植木			

◆カン・ピン=飲食用カン・ピン ◆不燃ごみ=燃えないごみ・危険有害ごみ・使用済み食用油
◆容プラ=容器包装プラスチック ◆製品プラ=製品プラスチック ◆植木=植木剪定材

【粗大ごみ・大型粗大ごみ・臨時ごみ(収集・持ち込みとも事前予約が必要です)】

年内…12/28(火)まで(予約状況によっては翌年になる場合があります)
年始…電話予約・収集開始は1/4(火)から、持ち込みは1/7(金)から

【植木剪定材】持ち込みは、12/28(火)16:30まで。年始は1/4(火)から

【拠点回収箱(新聞・雑誌・古本・ボール紙・段ボール)】12/28(火)12:00まで。年始は1/4(火)から 市役所本庁舎、行政センター、鎌倉青少年会館、大船消防署今泉出張所に設置

市役所と市の施設

□…平常業務
□…お休み

戸籍届出(出生・婚姻・死亡など)は本庁舎警備員室で、24時間受け付けています。

	12/27(月)	12/28(火)	12/29(水)～1/3(月)	1/4(火)	1/5(水)
休みの施設			第一小学校多目的室、御成小学校多目的ルーム、今泉小学校多目的室・和室、手広中学校多目的室、旧華頂宮邸 鎌倉・玉縄青少年会館、学習センター、玉縄学習センター分室、鎌倉武道館、鎌倉・大船・見田記念体育館、NPOセンター大船、ファミリーサポートセンター		
施設の施設			教養・名越やすらぎ・今泉さわやか・玉縄こやか・腰越なごやかセンター、鎌倉芸術館、こもれび山崎温水プール 市役所本庁舎、支所、市民サービスコーナー(大船ルミネウイング6階)、図書館、子ども会館、子どもの家、子どもひろば、鎌倉・深沢・大船・玉縄子育て支援センター、小・中学校校庭、小・中学校体育施設、深沢多目的スポーツ広場、笛田公園庭球場・野球場、散在ガ池森林公園、夫婦池公園、吉屋信子記念館、鍋木清方記念美術館、川喜多映画記念館、NPOセンター鎌倉、成年後見センター、大船自転車等保管場所、福祉センター、障害者千人雇用センター		

◆鎌倉国宝館…12/6～1/3 ◆鎌倉歴史文化交流館…12/19～1/3 ◆鎌倉文学館…12/24～1/3 ◆かまくら冒険遊び場・梶原…12/28～1/6
◆西御門テニスコート…12/29～2/28 ◆地域包括支援センター…センターごとに異なるため、市ホームページで確認を



第6回 ふるさと納税は「鎌倉スクールコラボファンド」へ

学校の夢の実現・課題解決のためのコラボレーションを持続的に生み出す仕組みを整えられれば、教育活動の幅が一気に広がっていただけでなく、新しい学習指導要領が目指す「社会に開かれた教育課程」を、単なるスローガンではなく実質的なものにしていくことができるのです。実際に、今年度はSCFを活用して、この連載の第2回でも紹介した「SDGsをテーマとした課題解決型の学習」、ICTを活用した効果的な授業や学校運営などへの伴走支援(GIGAスクール構想推進校の3校で実施)といった教育活動が行われています。

SCFは、ふるさと納税の仕組みを利用したガバメントクラウドファンディングで、現在【第2弾】を12月31日まで受け付けています(目標金額750万円)。子どもも教師もワクワクするような教育活動を模索する、この鎌倉ならではのチャレンジを、ぜひ応援してください。

【教育長・岩岡寛人】

鎌倉スクールコラボファンドの詳細・申し込みはこちら▶

鎌倉市教育委員会公式note

教育や図書館、文化財などに関するトピックスをお届けします。連載に関連した内容もお読みいただけます。



「Society 5.0」の時代を
しなやかに泳ぐ子どもたちを育む
鎌倉市教育委員会

子育て支援センターの催し

子育て支援センターは、お子さん（主に0～3歳児）と保護者のフリースペースです。お子さんを安心して遊ばせることができ、子育てアドバイザーが子育てに関する相談に応じています。

利用は月～金曜日で、現在は新型コロナウイルス対策のため、予約制です。また、各センターでは、次の催しも行っています。



開館時間など▲



10面にも
イベントを紹介！

[キャラ子]
が目印！



市公式LINEアカウント
子ども・子育て情報も！
広報課 ☎61-3867

鎌倉子育て支援センター ☎23-0606

土曜ひろば 3歳まで	12/4(土) 10:00～12:00 13:30～15:30
午前ひろば	12/20(月) 10:00～12:00
赤ちゃんの日 10カ月まで	火・木曜日 10:00～12:00 13:30～15:30

深沢子育て支援センター ☎48-0550

土曜ひろば 3歳まで	12/11(土) 10:00～12:00 13:30～15:30
午前ひろば	12/20(月) 10:00～12:00
赤ちゃんひろば 10カ月まで／先着10組	木曜日 13:30～15:30
おためしひろば 初めてか久しぶりの利用 市内在住／各先着1組	月・火・水・金曜日 13:30～14:00

大船子育て支援センター ☎47-3377

土曜ひろば 3歳まで	12/18(土) 10:00～12:00 13:00～15:00
午前ひろば	12/20(月) 10:00～12:00
ぱんだひろば よちよち歩きまで	月・金曜日 13:00～15:00
ひよこひろば 3カ月まで	水曜日 13:00～15:00
こあらひろば 10カ月まで	火・木曜日 13:00～15:00

玉縄子育て支援センター ☎45-5077

ぼんぼこぴ～のおはなし会 先着8組・12/1から受け付け	12/10(金) 10:00～10:30
双子ちゃんの日 2歳まで・先着5組／双子の妊婦さんも	12/11(土) 9:30～11:30
半日ひろば 前日から受け付け	12/22(水) 9:30～11:30
ベビーちゃんの日・妊婦さんの日 よちよち歩きまで・前日から受け付け	木曜日 9:30～11:30 13:00～15:00

絵本の読み聞かせと
手遊びをやるよ！



お子さんの健診と教室

市民健康課 ☎61-3944

【医療機関による個別健診】 受診する医療機関に直接予約を。

- ◆4か月児 健康診査 ◆お誕生前 健康診査

【会場による教室・健診】 インターネットで予約を（ネット環境がない場合は同課へ）。

対象者には、該当月の前月に案内を送付しています。日程や持ち物などは、その案内でご確認ください。

- ◆6か月児 育児教室 ◆1歳6か月児 健康診査 ◆2歳児 歯科健康診査
- ◆3歳児 健康診査

*あらかじめ、すくすく手帳に必要事項の記入を
*駐車場はありません

12月の市民相談窓口

☎ 要予約（随時） ☎ 要予約（1週間前から受け付け。受付日が祝・休日に当たる場合は、その前開庁日から予約可）

就職・労働

労働相談 ☎	9・23日：市役所 13:30～16:00
メール労働相談	市ホームページで左記のタイトルを検索
働く人のメンタルヘルス相談 ☎	20日：市役所 13:30～16:30
就職支援相談 ☎	15日：市役所 13:30～16:00
経営相談 ☎	15日：市役所 9:00～17:00 商工課 ☎23-3000（内線2355）
高齢者就労相談（主に55歳から） ☎	月～金：市役所 9:30～16:00 セカンドライフかまくら ☎55-5520

商工課
☎61局3853

行政・法律

行政相談	13日：大船支所 13:00～16:00
法律相談 ☎	3・10・14・17・24・28日：市役所 9:00～16:00 7・21日：市役所 17:30～20:00 1日：深沢支所 8日：大船支所 15日：腰越支所 22日：玉縄支所 10:00～16:00
税務相談 ☎	8日：市役所 9:00～16:00
司法書士相談 ☎	21日：市役所 13:00～16:00
行政書士相談 ☎	22日：市役所 13:00～16:00

くらしと福祉の相談窓口
☎61局3864

子ども・家庭

こどもと家庭の相談室（虐待の通告も）	月～金、11日：市役所 8:30～17:00 こども相談課 ☎23-0630（相談専用）
ひとり親家庭の相談	月～金：市役所 8:30～17:00 11日：市役所 9:00～17:00 こども相談課 ☎61-3897
教育相談	月～金：9:00～17:00 教育センター ☎24-3495・3386（相談専用）
いじめ相談ダイヤル	月～金：9:00～17:00 （14・28日は18:00まで） 教育センター ☎24-5235（相談専用）

土地・建物

建築等の紛争に係る相談 ☎	月：市役所 9:00～16:00
不動産相談 ☎	9日：市役所 14:00～16:00
マンション管理相談 ☎	2日：市役所 13:00～16:00
窓口耐震相談 ☎	月1、2回程度：市役所 13:30～16:30 ※対象は昭和56年5月以前建築の木造住宅 建築指導課 ☎61-3586

消費生活

消費生活相談	月～金：市役所 9:30～16:00 消費生活センター ☎24-0077
--------	---

福祉

成年後見専門相談 ☎	22日：9:00～12:00 成年後見センター ☎38-8003
障害福祉相談（いずれも面談は☎）	月～金：8:30～17:30 ラファエル会鎌倉地域支援室 ☎55-8878 月～金：9:00～17:00 キャロットサポートセンター ☎25-3939 （つながらない場合は ☎23-5235） 月～金：9:30～17:00 ※対象は主に精神障害のある人 地域生活サポートセンターとらいむ ☎61-3205
障害者就労相談 ☎	月～金、11・25日：9:30～17:00 障害者千人雇用センター ☎53-9203
生活困窮相談 ☎	月～金：8:30～17:00 インクル相談室鎌倉 ☎46-2119
ひきこもり等相談 ☎	月～金：市役所 9:00～17:00 生活福祉課 ☎61-2319 6・20日：市役所 13:00～17:00 県立青少年センター ☎070-4552-9838

人権・女性

人権相談 ☎	7・21日：市役所 13:00～16:00 地域共生課 ☎61-3870
女性相談（面談は☎）	月～金：市役所 10:00～13:00・14:00～16:30 地域共生課 ☎23-9311（相談専用）
女性のための法律相談 ☎	16日：市役所 9:30～16:30 くらしと福祉の相談窓口 ☎61-3864

場所に※がついている相談は原則面談ですが、電話でも応じます。

どこに相談していいかわからない場合は、くらしと福祉の相談窓口（☎61-3864）へ

鎌倉芸術館 チケットセンター ☎0120-1192-40 (10:00~19:00)

1/30 15:00 大ホール 鎌倉芸術館ゾリステン 新春コンサート



同館の専属弦楽アンサンブルによるコンサート。クライスラーの「美しいロスマリン」や「愛のよろこび」など、新しい年の幕開けにふさわしい明るく華やかな楽曲を奏でます。

■出演：徳永二男・磯絵里子・漆原朝子・漆原啓子・小林美樹・川本嘉子・古川展生・向山佳絵子ほか

■料金：全席指定S席4,500円、A席3,000円、学生500円
※学生は小学生~24歳が対象。未就学児の入場はご遠慮を



今年1月のステージ

鎌倉清方記念美術館

☎23局6405

企画展 華やぐ舞台と女性

新春 押絵羽子板とともに

明治初期に東京の下町に生まれ育った鎌倉清方は、両親から影響を受けて芝居を愛好しました。画家として歩み始めると演劇雑誌に口絵を描き、観劇に訪れた人々の幕間の様子や升席で楽しむ女性たちなど、文化的にも貴重な風俗を作品に残しています。本展では、それらの芝居絵と共に、押絵羽子板「明治風俗十二月月」など、新春の風情豊かな作品も紹介します。とき：〈前期〉12月2日(木)~19日(日)、〈後期〉12月22日(水)~1月10日(月) 祝



「幕間」 大正3年(1914) 同館蔵

開館時間...9:00~17:00 (入館は16:30まで)
休館日...月曜日(1/10は開館)、12/21、12/29~1/3
観覧料...200円 (市内の小・中学生と65歳以上の人は無料)

川喜多映画記念館

☎23-2500

企画展 12/17(金)~3/13(日)

崩壊と覚醒の70sアメリカ映画

上映

■年の瀬シネマセレクション「映画で味わう鎌倉」
チケットは、12/1から同館で販売

映画タイトル	とき
にちにもこれこうじつ 日日是好日 ※日本語字幕付き バリアフリー上映	12/22(水)・24(金) 10:30 12/21(火)・23(木)・25(土) 14:00
男はつらいよ 寅次郎あじさいの恋	12/21(火)・23(木)・25(土) 10:30 12/22(水)・24(金) 14:00

■企画展「崩壊と覚醒の70sアメリカ映画」関連上映
チケットは、12/11から同館で販売

映画タイトル	とき
イーゼル・ライダー	1/10(月)・13(木)・15(土) 10:30 1/12(水)・14(金)・16(日) 14:00
ラストムービー	1/12(水)・14(金)・16(日) 10:30 1/10(月)・13(木)・15(土) 14:00
タクシードライバー	1/25(火)・27(木)・29(土) 10:30 1/26(水)・28(金)・30(日) 14:00
ディア・ハンター	1/26(水)・28(金)・30(日) 10:00 1/25(火)・27(木)・29(土) 13:30

トークイベント 1/22(土)14:00から

「ワンス・アポン・ア・タイム イン・ザ・70sポスター」
ゲスト：井上由一さん・小野里徹さん
(ともにポスターコレクター)
チケットは、12/11から同館で販売

開館時間...9:00~17:00 (入館は16:30まで)
休館日...月曜日(1/10は開館)、12/29~1/3、1/11
展示観覧料...200円 (市内の小・中学生と65歳以上は無料)
映画鑑賞・トークイベント
料金(展示観覧料含む)...1,000円(小・中学生500円)



「タクシードライバー」

ワークショップ

はじめてのシナリオ教室

とき...1/18(火)・2/18(金)・3/24(水)の全3回、10:30~12:00

受講料...2,000円。申し込みは12/18から(先着25人)

静かに姿を消す老舗



鎌倉地域 ラム・メイさん

先日、8歳の娘と4歳の息子を連れて小町通りを散歩しました。今まで見掛けていたお店がいくつなくなっていることに気付く中で、大売り出しをしている竹細工店の前を通り掛かりました。陳列されている竹細工小物に、私も子どもたちも興味津々で、中に入ってみることにしました。店内では店員さんたちと、

数人のお客さんが親しうにあいさつをしているところでした。息子がある竹製品を手に取り、「これは何? どうやって使うの?」と大きな声で聞いてきました。私は、その声で他のお客さんに迷惑が掛かると思い、とっさに静かにするように言いました。すると、店員さんがやって来て、赤い折り紙で大きな口を折り、その口をパクパク動かしながら息子に説明してくれました。マスクをしているにもかかわらず、店員さんの笑顔と親しみやすさが伝わってきました。



た。そこには「46年間の感謝をこめて」とメッセージが書かれたシールが貼られていました。私はその時初めて、このお店が閉店セールをしていることに気がきました。鎌倉には人情味あふれる老舗がたくさんあります。そんなお店が、次々と姿を消していくことに寂しさを感じます。同時に、鎌倉にとってもこれは大きな損失なのではないかと思いました。

インフォメーション

INFORMATION

講座・教室・展示

<p>就労相談会を開催します!</p> <p>商工課☎61-3853</p> <p>就職活動の悩みや、応募書類の作成などの相談に応じる日12/13㉘10:00～16:00鎌倉商工課(本庁舎1階)市内在住の人</p> <p>月いち元気アップ教室</p> <p>開催日の1カ月前から</p> <p>市民健康課☎61-3976</p> <p>体力に自信がない高齢者向けのフレイル予防運動プログラム11/11㉘たまなわ交流センター、1/19㉘鎌倉生涯学習センター9:30～11:30市内在住の65歳以上各先着15人</p> <p>かまくらシニア健康大学</p> <p>シニア世代のやさしいヨガ</p> <p>市民健康課☎61-3977</p> <p>全身の筋肉を無理なく使ってリラックスする方法を学ぶ1/18㉘10:00～11:30深沢学習センター市内在住の65歳以上先着50人</p> <p>パソコン要約筆記講習会</p> <p>障害福祉課☎61-3975</p>

聴覚障害者に話の内容をその場で伝える要約筆記を学ぶ**1/6**～3/3の**㉘全9回**(予備日3/10) **10:00**～12:00**福祉センター**ほか**市内の20歳以上**先着12人

障害者とともに働く職場づくりを考える

障害福祉課☎23-3000(内線2694)

市内企業向けの障害者雇用に関する講演会。詳細は市**12/125**㉘**14:00**～15:30**鎌倉商工会議所会館**(オンライン同時開催)**先着30人**
E|shafuku@city.kamakura.kanagawa.jp (12/14まで)

市学校保健大会(オンライン)

市学校保健会事務局(学務課)☎61-3796

「依存の罣(わな)から子どもを守るために」タバコ対策から学べること(スマホゲーム依存も含めて)
1児童・生徒の保護者ほか、希望者
1配信は**1/20**㉘～2/18㉘
E|gakumu@city.kamakura.kanagawa.jp
1の区分も)(12/24まで)

<p>家族介護教室</p> <p>「モノとココロの整理術」</p> <p>1地域包括支援センターみどりの園鎌倉☎62-0666</p> <p>元気な時に始める生前整理を学ぶ12/15㉘10:00～11:30深沢学習センター市内の人先着20人</p> <p>里山一日体験</p> <p>(募集申)1山崎・谷戸の会☎47-1164 12/1㉘大根の収穫・洗い・干し、冬の野鳥観察、5㉘雑木林の除間伐、12㉘初(もみ)穀くも炭・お正月飾り作り、落ち葉か</p>

1日程**1**時間**1**場所**1**対象**1**定員**1**費用(記載のないものは無料)
1子ども・子育てに関する催し**1**氏名(ふりがな)
1年齢**1**電話番号**1**ファクス番号**1**Eメール**1**HP**1**ホームページ**1**はがき**1**往復はがき**1**申し込み(特に記載のないものは不要。申込時は「催し名・住所・㉘・㉘」を明記。**先着・抽選の催しの申込開始は、記載がない限り12/1**㉘から)

<p>冬のゆったりアロマテラピー</p> <p>1今泉さわやかセンター☎45-4611 12/15㉘13:30～15:00同センター市内在住の60歳以上先着10人</p> <p>鎌倉の社寺建築基礎知識</p> <p>1名越やすらぎセンター☎25-1188 12/23㉘14:00～15:30同センター(12/15から)同会議☎32-9094</p> <p>鎌倉リサイクル推進会議の催し</p> <p>1田村リサイクルセンター</p> <p>【和布でお細工物(柎<セイラギ>いわし)】1/12-19の㉘全2回10:00～12:001000円先着10人</p> <p>【リメイクソーイング】1/14㉘18㉘28㉘10:00～12:00(18日は13:30～15:30)1500円各先着10人</p> <p>【手軽に裂き織り】1/21㉘10:00～12:001350～1000円先着10人</p> <p>【はぎれでパッチワーク】1/25㉘10:00～12:001500円先着10人</p> <p>鎌倉スキー大会</p> <p>鎌倉スキー協会・柴田☎080-5089-3095</p> <p>1/22㉘1エイブル白馬五竜スキー場市内の人14000円ほか1keyth6sp@yahoo.co.jp(㉘・性別も)(1/14まで)</p> <p>かなテクカレッジ(県立総合職業技術校)4月生1期募集</p> <p>県産業人材課☎045-210-5715</p> <p>募集校はかなテクカレッジ東部(東部総合職業技術校)、かなテクカレッジ西部(西部総合職業技術校)。募集コースは精密加工エンジニア、電気、溶接・板金、造園、木材加工、住環境リノベーション、介護調理など(募集案内は各校・ハローワークなどで配布)1選考日2/20㉘1/11～2/7にハローワークで手続き後、各校へ郵送(消印有効)か持参</p>

文化施設

<p>市内在住の人優先</p> <p>鎌倉生涯学習センターの催し</p> <p>同センター☎25-2030</p> <p>1国で同センター(〒248-0006小町1-10-5)へ1は1通につき1人で12/13、2は1通につき家族2人までで12/14、3は1通につき1人で1/12(必着)</p> <p>【1太田道灌と鎌倉・その周辺の史跡探訪】12/22㉘13:30～15:301抽選140人</p> <p>【2冬休み映画会『ビーターラビット』】12/24㉘14:00～15:351抽選140人(小学3年生以下は保護者同伴)</p> <p>【3愉快!痛快!心浮立つJazzの世界】1/22㉘14:00～16:001抽選280人(未就学児不可)</p>
--

<p>腰越学習センターの催し</p> <p>同センター☎33-0712</p> <p>【海外ロングステイの魅力】1/22-29の㉘全2回14:00～16:001抽選20人1国(1通につき1人)で同センター(〒248-0033腰越864)へ(1/12(必着)</p> <p>深沢学習センターの催し</p> <p>同センター☎48-0023</p> <p>14:00～16:001国(1通につき1人)で同センター(〒248-0022常盤111-3)へ(12/25(必着)</p> <p>【英会話入門～恥ずかしがらずに始めよう】1/13～27の㉘全3回1抽選15人</p> <p>【北朝鮮の政治・経済・人々の暮らし】1/14-21の㉘全2回1抽選23人</p> <p>大船学習センターの催し</p> <p>同センター☎45-7712</p> <p>14:00～16:001国(1通につき1人)で同センター(〒247-0056大船2-1-26)へ(1は12/20、2は12/23、3は1/11(必着)</p> <p>【1鉄道の保安機器の歴史】1/9㉘1抽選45人</p> <p>【2シルクロード:伝の道を往く】1/12～26の㉘全3回1抽選24人</p> <p>【3抒情詩の歌(抒情歌)の世界】1/22㉘1抽選25人</p>

スポーツ施設

<p>鎌倉体育館の催し</p> <p>同体育館☎24-3553</p> <p>【ボディパンプ(バーベル筋トレで筋力UP)】12/4～2/26の㉘全12回17:15～18:151先着10人1高校生以上1回820円</p> <p>見田記念体育館の催し</p> <p>同体育館☎24-1415</p> <p>【ボディケア(骨盤改善で綺麗な身体づくり)】12/24～2/25の㉘全8回15:30～16:201高校生以上先着10人1回820円</p> <p>大船体育館の催し</p> <p>1(12/6から)同体育館☎47-1862</p> <p>健康寿命を延ばすことなどをテーマとした、高齢者や療養者向けのプログラム11:10～11:401市内の人1各先着6人</p> <p>【1高齢者30分筋トレ+ストレッチ教室】1/4～25の㉘全4回</p> <p>【1高齢者30分筋トレ運動教室】1/7～28の㉘全4回</p>
--

<p>「消防出初式」は中止</p> <p>消防総務課☎44-0983</p> <p>毎年1/6に実施している「消防出初式」は、新型コロナウイルス対策のため、昨年に続き中止します。</p>
--

市民情報伝言板

今号に掲載依頼があった催しは、全て掲載しています

障がい者就労支援の為に東北応援物産展

シェアハート鎌倉☎090-5751-3185 **12/3**-17、1/7-21の**㉘****10:00**～16:00**鎌倉生涯学習センター**

<p>日本子ども虐待防止学会 学術集会かながわ大会</p> <p>同大会運営事務局☎03-3263-8698</p> <p>「誰ひとり取り残さない」をテーマとした講演など12/4㉘・5㉘9:00～18:10(5日は16:40まで)1パシフィコ横浜ノース1万2000円ほか1同大会1</p> <p>クリスマスに親子でスリラー踊ろう!</p> <p>みちひらき塾☎080-4682-4241 12/5㉘11:00～11:301湘南ダンス学院1市内在住の4歳～小学生と保護者先着5組1E michihiraki19@gmail.com</p> <p>リビエラSDGsアクション 実行委員会の催し</p> <p>同実行委員会☎03-5474-8008</p> <p>【リビエラビーチクリーン】直接会場へ12/5㉘12:30～13:301由比ヶ浜1中学生以下は保護者同伴</p> <p>【リエアSDGs作品公募】表彰式、展覧会の詳細は問い合わせを1郵送で同実行委員会(〒107-0062港区南青山3-3-3リビエラ南青山ビルA館)へ(1/20まで)</p>

<p>定期演奏会 『風のクリスマスⅢ』</p> <p>女声合唱かまくらの風☎0466-23-2722</p> <p>小学3年生以下は保護者同伴12/14㉘14:00～15:301逗子文化プラザホール1000円</p> <p>かまくらジュニアストリングスの催し</p> <p>かまくらジュニアストリングス・河田☎080-1228-1088</p>
--

<p>深沢学習センター</p> <p>【ふれあいコンサート】小学1年生以下は保護者同伴12/18㉘10:30～11:20</p> <p>【こどものためのバイオリン体験】12/26㉘10:00～11:301小学生～中学2年生(小学2年生以下は保護者同伴) 先着12人1000円同団体1(身長も)</p> <p>スタンプ作り</p> <p>～オリジナル、MYスタンプを作ろう</p> <p>鎌倉市青少年指導員連絡協議会・岩田☎24-4414</p> <p>12/18㉘10:00～12:001鎌倉青少年会館1市内の小中学生(小学3年生以下は保護者同伴) 1抽選5人1☎24-4454(㉘も。保護者同伴の場合は保護者㉘も、12/15まで)</p> <p>コンサート</p> <p>～世界の古都、今これから(募集中)1鎌倉を愛する音楽仲間☎090-2207-0031</p> <p>未就学児は保護者同伴12/19㉘14:00～16:001鎌倉生涯学習センター12500円</p>

<p>寺根佳那エレガンスコンサート (ピアノ演奏)</p> <p>(販売中)1湘南クラシックアーティスト巴拉ダイス☎24-5695</p> <p>12/27㉘14:00～17:001逗子文化プラザホール(小学生は保護者同伴、未就学児不可)13000円ほか</p> <p>初心者水泳教室</p> <p>鎌倉水泳協会・中野☎44-4220</p>
--

1/6～3/24の**㉘全12回**(12/30にオリエンテーションあり、場所未定)**9:30**～10:30**1**こもれび山崎温水プール**1**市内在住の大人**先着10人**1万8000円**1**☎95-8720(㉘・㉘も)

<p>12/25～1/3 年末年始火災特別警戒を実施 消防救急課☎44-0974</p> <p>12/25～31 ▶たき火の指導を重点とした特別パトロール</p> <p>12/29～31 ▶市内28カ所の消防団器具置場を拠点に、消防団員が夜間特別警戒</p> <p>12/31～1/3 ▶火災と救急事故に備え、鶴岡八幡宮境内で消防隊と救急隊が警備</p> <p>12/31深夜～1/1朝 ▶由比ヶ浜・材木座海岸で、たき火規制の巡回パトロール</p>

<p>おいしく残さず食べきろう!</p> <p>適量注文</p> <p>食べきれなければ、お店に確認して持ち帰ろう</p> <p>12～1月は外食時等の「おいしい食べきり」全国共同キャンペーン期間</p>

市民情報伝言板

今号に掲載依頼があった催しは、全て掲載しています

<p>受講者募集</p> <p>対象…市内在住の60歳以上で全回出席できる人。抽選</p> <p>会場…教養センター(笹田 2-17-1)。車でのお来所はできません</p> <p>募集案内…高齢者いきいき課(本庁舎1階)・鎌倉市社会福祉協議会・老人福祉センター・支所などで配布。鎌倉市社会福祉協議会ホームページでもご覧になれます</p> <p>申し込み…12/1～10に同センターへ。詳細は募集案内をご覧ください</p>

<p>一般教養</p> <p>1全6回。午前の部(9:30～11:30)か午後の部(13:30～15:30)を選択。各定員50人。資料代300円</p>		
講座名	とき	講師(敬称略)
競技かるたの魅力～100分の1秒に輝く	1/17	渡邊令恵(かるた永世クイーン・鎌倉山かるた会)
芥川龍之介と漱石～その交流と思い	1/24	鈴木靖(漱石山房記念館館長)
相撲のたのみみ方～心と体で相撲を体感する	1/31	上林義之(元大相撲八角部屋幕内力士・大岩戸)
祭りと季節～神様と出逢うとき	2/7	加藤健司(國學院大學兼任講師)
暮らしを彩る天気学～気象災害編	2/14	末広響子(タレント・気象予報士)
好奇心をいつまでも!	2/28	迫文代(レポーター)

教養センター

冬の講座

<p>教養センター☎32-1221</p>		
講座名(定員)	とき・費用など	講師(敬称略)
①基礎から学ぶ防災・減災～防災士から学ぼう(20人)	1/12～3/9の ㉘全8回 9:30～11:30 資料代200円	かまくら防災士ネットワーク会員ほか
②蝶とさくらんぼ～太宰治とその周辺(50人)	1/13～3/24の ㉘全6回 13:30～15:30 資料代200円	大國眞希(福岡女学院大学教授)
③男性のためのボランティア講座～楽しくボランティア(15人)	1/18～3/15の ㉘全5回 13:30～15:30 材料費500円	田中重則(タウンサポート鎌倉今泉台理事)ほか
④バードカーピング～野鳥の本影り(12人)	1/19～3/16の ㉘全8回 9:30～11:30 材料費1000円	藤井昌子(バードカーピングインストラクター)

<p>健康づくり講座</p> <p>1講座を選択</p>		
講座名(定員)	とき	講師(敬称略)
①コーディネーション運動～脳と体の動きをつなげる運動(10人)	1/13～3/3の ㉘全8回 10:00～11:30	藤原三枝子(上級中高老年期運動指導士)
②ヨガ教室～健康になる知識と方法(10人)	1/26～3/9の ㉘全6回 13:00～14:30	石渡孝広(鎌倉市スポーツ指導員)

<p>鎌倉市民ロードレース大会</p> <p>鎌倉市陸上競技協会・山本(北鎌倉女子学園)☎22-6900</p> <p>詳細は同協会11/9㉘8:00～11:001玉縄コース(小学生以上) 1市内の小学4年生以上(小学生は保護者同伴) 1600円ほか</p> <p>「自然科学実験教室」サイエンスショー</p> <p>神奈川県教育福祉振興会☎045-211-4483</p>

1/22㉘**14:00**～15:30**1**鎌倉芸術館**1**県内の小・中学生と保護者**1**抽選300人**1**国で同会(〒231-8325横浜市中区日本大通33)へ(12/22(必着。参加者㉘・学年も)

<p>12/25～1/3 年末年始火災特別警戒を実施 消防救急課☎44-0974</p> <p>12/25～31 ▶たき火の指導を重点とした特別パトロール</p> <p>12/29～31 ▶市内28カ所の消防団器具置場を拠点に、消防団員が夜間特別警戒</p> <p>12/31～1/3 ▶火災と救急事故に備え、鶴岡八幡宮境内で消防隊と救急隊が警備</p> <p>12/31深夜～1/1朝 ▶由比ヶ浜・材木座海岸で、たき火規制の巡回パトロール</p>

<p>おいしく残さず食べきろう!</p> <p>適量注文</p> <p>食べきれなければ、お店に確認して持ち帰ろう</p> <p>12～1月は外食時等の「おいしい食べきり」全国共同キャンペーン期間</p>

新型 コロナ ウイルス

掲載情報は11/22時点のものです。最新情報は市ホームページ「新型コロナウイルス」の各サイトや市公式SNSで。



対策特設サイト▶

引き続き、気を緩めずに 感染防止対策を

総合防災課…内線2627

年末年始は、会食する機会が多い季節です。飲酒を伴う懇親会、大人数や長時間の飲食、マスクなしでの会話は、感染リスクが高まるので注意が必要です。飲食店を利用する際は、県の認証する「マスク飲食実施店」を利用しましょう。



店に掲示されている認証書が目印▶

発熱・咳・喉の痛み…もしかして 感染したかも？

- かかりつけ医がいる ▶ かかりつけ医へ、まず電話
- かかりつけ医がない、かかりつけ医で受診できない ▶ 県専用ダイヤルへ▼ (医療機関の案内)

県新型コロナウイルス感染症専用ダイヤル ☎0570-056774
24時間・無休(年末年始も) ☎045-285-0536(IP電話)

年末年始の救急医療(その他の症状も)は、7面に掲載。

ワクチン接種



予約・変更
問い合わせ

鎌倉市新型コロナウイルスワクチン接種コールセンター ☎0570-011228
9:00~17:00(土・日・祝も) 12/29~1/3はお休みです

本市では、対象者(12歳以上)の約83%が2回目の接種を終えています(11/18時点)。

1回目・2回目接種(12月分)

ウェブサイト・LINEでの予約 ▶ 希望日の3日前までに

コールセンター(電話)での予約 ▶ 希望日前日の17:00までに



1回目	接種会場	時間	備考
12/15(水) ・23(木)	福祉センター	16:00~19:00	
12/18(土) ・26(日)	市役所(本庁舎)	14:00~17:00	 駐車場▶会場無料券をお渡しします
月・土	湘南記念病院	13:30~16:00	 駐車場▶有料

- * 2回目の接種は原則、1回目の接種から3週間後の同会場・同時刻となります
- * 12歳になった日の月末に、接種券を順次発送しています
- * 市外で一度でも接種を受けた人は、予約時に接種歴をお知らせください

追加接種(3回目接種)

対象 ▶ 2回目接種から、8カ月経過した人

対象	接種開始	接種券発送
4月末までに2回目接種を終えた人	12月	11/19
5月末までに2回目接種を終えた人	1月予定	12月中旬~下旬予定
6月末までに2回目接種を終えた人	2月以降	1月上旬予定
65歳以上 接種日時・会場は、接種券に記載あり*		
7月以降に2回目接種を終えた人	未定(決まり次第お知らせします)	

*…市で指定した日時・会場で接種してください。変更や接種辞退はコールセンターなどで手続きできます。詳細は、接種券に同封のお知らせでご確認ください

接種当日 の注意

持ち物 ①接種券 ②予診票 ③本人確認書類

- 駐車場・駐輪場は、台数に限りがあります
- 肩が出しやすい服装でお越しください
- 大雨などで集団接種を中止する場合は、市ホームページ・SNSなどでお知らせします
- 接種券の右側にある予防接種済証は、接種後も大切に保管を

副反応があったら ▶ 帰宅後の体調異変 ▶ かかりつけ医か県のコールセンターへ▼

県新型コロナワクチン副反応等相談コールセンター ☎045-285-0719
24時間・無休(年末年始も) FAX 045-900-0356

● 副反応や健康被害救済制度については、市ホームページを

ワクチン接種は強制ではありません。接種はご自身の判断で。また、接種の有無で差別的な扱いをすることがないように、お願いします。

生活支援など

コロナ禍で生活に影響を受けた人は、支援を受けられる場合があります(要申請)。詳しい要件については、問い合わせを。

生活の安定のために▶ (そのほかの支援もご案内しています/対策特設サイト)



支援など	対象	問い合わせ
低所得の子育て世帯生活支援特別給付金(1回限り)	収入が急変した人(低所得) *DV等被害者で児童手当を受給できていない場合なども、ご相談を	こども相談課 ☎61-3896
傷病手当金	次のいずれも該当していること ▶国民健康保険の被保険者 ▶新型コロナウイルス感染症の療養のために、令和2年1/1~3年12/31の期間内で勤務できなかった	保険年金課 ☎61-3607
国民健康保険料の減免	主たる生計維持者(原則、世帯主。世帯構成員の収入で世帯主が生計を維持している場合は、その世帯構成員)が失業か収入の減少などで、納付が困難になった	保険年金課 ☎61-3607
後期高齢者医療保険料の減免		保険年金課 ☎61-3961
介護保険料の減免	主たる生計維持者(同一世帯の中で、原則、最も収入または所得が多い人)が失業か収入の減少などで、納付が困難になった	介護保険課 ☎61-3949

年末年始のごみの収集日

7面に掲載しています

令和3年11月1日現在 ▶

人口:172,777人 前月比-106人

世帯数:76,404世帯 前月比-16世帯

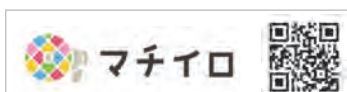

◀アプリ「マチイロ」で広報かまくらが読めます



R70 古紙パルプ配合率70% 再生紙を使用