



広報かまくら



技

鎌倉を彩る 手しごと

普段、私たちが何気なく目にして
鎌倉のさまざまな風景の中には、
熟練した職人たちによる手しごとの「技」があります。
先人たちから受け継がれてきた技を後世へと、
日々鍛錬を続けている職人の方々の
想いをご紹介します。



鎌倉市は持続可能な開発目標 (SDGs) の達成に向けた取り組みを推進しています。

商工課 詳細は2・3面へ

鎌倉彫塗師

小田公さん 73歳

いい漆を使うと、麗しい色が出る
100年先まで使える鎌倉彫



鎌倉彫に感謝!



大胆に、繊細に。黙々と塗り進める



黒い漆の上に朱色の漆を塗り重ねていく。縁からはみ出さないよう細やかさが求められる



伝統の技を支える自作の道具類

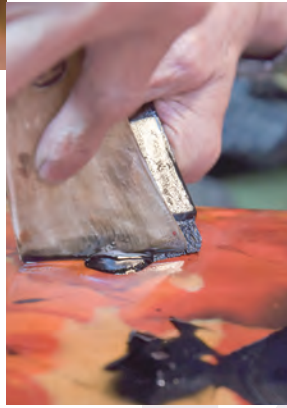

刷毛に残った漆も「最後の1滴まで無駄にしません」



鎌倉彫の特徴の一つ、マコモ蒔き。マコモとはイネ科の植物で、この粉を付けて磨くと古色がかかった色調になる。「あんなに丁寧に塗ったのに、粉をかけるんだから不思議だよ」と小田さん

【プロフィール】

24歳から鎌倉彫の世界に入り、塗師として50年。十二所に工房を構える。自然や世の中の情勢にあらがわず、あるがままを受け入れる生活で漆に對峙する。

鎌倉彫 豆知識

彫師と塗師

鎌倉彫はその工程によって、さまざまな職人が携わります。大きく分けると、木地に彫刻を施す彫師と、小田さんのように彫られたものに漆を塗る塗師がいます。また、木地を作る人や、彫りと塗りの両方を担う人もいます。

伝統的工芸品に指定

800年の歴史を持つ鎌倉彫は、経済産業大臣により「伝統的工芸品」に指定されています。産地組合などが実施する検査に合格した鎌倉彫には、伝統マーク(右下)を使った伝統証紙が貼られています。

また、「伝統鎌倉彫事業協同組合」(下記事)を中心に、新しい製品づくりや後継者の育成が行われており、市でも鎌倉彫の文化継承をバックアップしています。

この伝統マークは、経済産業大臣指定伝統的工芸品のシンボルマークです



伝統マーク R5-347

漆

塗りの作業場に入ると、もわっとした空気が立ち込めています。ここは十二所の谷戸に佇む小田漆工房。適度に湿気のある環境は漆を扱うのにぴったりなのだそうです。

「塗師は夜明け前に起きて、作業場の湿度と温度を作るところから一日が始まります」

20歳のときに九州から身一つで鎌倉に出てきた小田さん。偶然、鎌倉彫の店主と出会い、漆に魅せられたといいます。

「いい漆を使うと、麗しい色が出る。ほら、これはさつき塗った漆。もうこんなにきれいな色が出ている」

塗師として修行を積むことになったものの、誰かが教えてくれるわけではなく、見よう見まねで必死に覚えたそう。当時、時代は工芸品ブーム。「1日に300枚近く塗りました。でも、未熟でやり直しも多かったです」

小気味良く刷毛を動かす小田さんを見てみると、いとも簡単に塗っているように感じますが、実際、複雑な彫りに素早

く、むらなく漆を塗るのはまさに職人技。体験教室などで塗り体験がないのはそのためです。

「漆は時間との勝負。作業場にどしんと座って、埃を立てないように、無駄な動きをなくす。何でも体で覚えなないとね」

意外にも、小田さんがこの仕事を楽しいと感じられるようになったのは、つい最近のことなのだそう。

「ようやく自分の納得いくものができるようになったからでしょうか。どんな仕事でもそうですが、とにかく納得できるまで続けること。そう思っ、50年がんばってきました」

そんな小田さんを頼って、海外から弟子入りする人もいるそうです。「漆を通していろんな人と出会うことができました。鎌倉彫に感謝しています」

漆への愛、こだわり、確かな技——それは小田さんの生きざまそのもの。そんな有形無形の手しごとがこれからも鎌倉の伝統工芸を彩っていきます。

鎌倉彫を知る・見る・買うには

市内には、鎌倉彫製品を扱う店が20店舗近くあります。また、下記2カ所では、鎌倉彫の知識を深めたり、鎌倉彫の彫刻体験などができます。

鎌倉彫工芸館(伝統鎌倉彫事業協同組合)

鎌倉彫製品の販売や展示会、職人による講習会・彫刻体験教室(要予約)などを行っています。毎週土曜日の午後には職人が在館し、質問などに応じています。



由比ガ浜3-4-7 ☎23-0154

鎌倉彫会館

鎌倉彫を紹介する資料館(右下)に、カフェ・ショップ・ギャラリーを併設。彫刻体験ワークショップ(予約不要)や制作工程の動画視聴も。



小町2-15-13 ☎25-1500

鎌倉彫リーフレットと動画ができました

鎌倉彫の歴史や制作工程などをまとめたリーフレットと動画(約40秒)ができました。最近、外国人観光客から体験教室や工房見学などの問い合わせが増えていることを受け、英語版も用意しました。もっと鎌倉彫を知りたい人、興味のある人はぜひ、ご活用ください!

英語版も

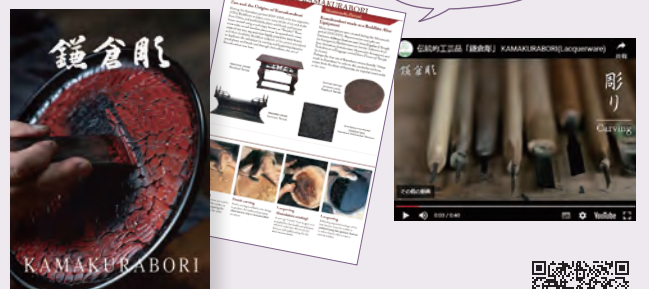

リーフレットや動画視聴は市ホームページから



造園工

内田 亮平 さん 37歳

伝統的な植栽、垣根や石組みの技術で
緑あふれるまちを育んでいく



「これが俺の庭」を
目指して
精進していきます



▲剪定作業中の内田さん。「自然、緑、花を相手に毎日働けるこの環境は本当にぜいたく。素晴らしい仕事だと思います」

左上：石組み施工。「石1つ使うにしても、石の表情を見て置き方を考えます」
左下：伝統的な竹穂垣と苔むした庭が調和



【プロフィール】

1級・2級造園施工管理技士、1級造園技能士。個人邸・社寺が主な現場で、伝統的な植栽、垣根や石組みの技術、剪定方法などを積極的に学び、和洋の庭園づくりに生かしている。20代のときにバンドでCDデビューするという経歴も。

造

園工の内田さんはこの枝払いをしています。「よく道行く人から『きれいになったね。ありがとう』と声を掛けられることがあります。こんなにうれしいことはないですね」
25歳のときに音楽で挫折を経験。家業の造園としてしっかり向き合おうと、父である親方の下で修行を重ねました。

「この仕事はすぐに結果が出るものはありません。年間を通して木々や花が育ち、景観がつくられていく。自分の技術や知識不足で枯らしてしまう恐れもあるので責任は重い。だからこそうまくできたときや、親方たちに褒められたときには、やりがいを感じます」
鎌倉の緑あふれる風景は、内田さんのような造園工の熱意と、そんな若手職人を育てようという熟練工たちの思いがあつてこそといえます。

「いつか『これが俺の庭』というものをつくりたい。お客さまはもちろん、自分自身も納得できる庭を。そのためにも仲間と切磋琢磨していきます」

大工

井上 博登 さん 49歳

一般住宅から寺社・古民家再生まで
鎌倉らしさを生かした技が光る



自分のつくったものが
まちに残るのが醍醐味

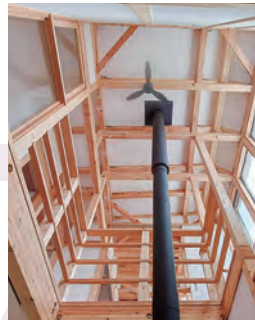

家を支える構造材を、デザインとしても見せる柱や梁（個人邸）



グッドデザイン賞（2019年）を受賞した「住宅兼旅館/長谷の客間、隣の住まい「岸家」



家に代々伝わる大工道具



大

工工事など、鎌倉で代々続く工務店を引き継ぐ井上さん。銭洗弁財天などの寺社から一般住宅の施工・補修、古民家再生まで、大工としてはもちろん、営業・現場監督・設計まで一手に担っています。
中でも、井上さんが建築施工を手掛けた住宅兼旅館（写真中央）は、優れたデザインに贈られる「グッドデザインアワード」でグッドデザイン賞を受賞。「検討を重ねた現場なので、本当にうれしいです」。組木などの伝統技法を生かした客間は鎌倉のまちの雰囲気ともなじみ、洗練された技が光ります。

「今は、プレカット」といって、工場であらかじめ加工された木材を使うのが主流なので、昔ながらの職人が減り、鉋が使えない人もいます。でも、細かい加工技術はこれからも必要」と、時間さえあれば若手大工の育成にも力を注いでいます。

素材・知識・経験を生かしながら、何もないところからものをつくり上げる——そんな井上さんの技と実直さが鎌倉のまち並みを支えています。

【プロフィール】

2級建築施工管理技士、二級建築士、建築物石綿含有建材調査者。建築の職業技術校修了後、昼は工務店、夜は大学の建築工学科で大工工事の技術の習得や実践を重ねた。

優れた技能・技術を市民の皆さんへ

「技」をつなぐ鎌倉市技能職団体連絡協議会

同協議会は、技能職者の連帯、社会的・経済的地位の向上、後継者育成や技能水準の向上を目指して、31団体（1,048人）が加盟して活動しています（令和5年6/1現在）。

技能祭

同協議会と市では、毎年「技能祭」を開催（今年度は11月）しています。鎌倉の優れた技能・技術を市民の皆さんに紹介するとともに、ものづくりの楽しさが体験できる職人によるワークショップなどを行っています。

技能者表彰

市では、毎年優れた技能を持つ技能者を表彰しています。今年度、技能功労者を受賞した小田さん、優秀技能者を受賞した内田さんと井上さんも同協議会の加盟組合に所属しています。

とび 鎌倉職組合、大船職組合による木遣歌（今年度の技能祭セレモニー）



技能祭の様子（令和4年度・山崎浄化センター）



今年度の技能祭では、大船建築職組合による、木端やくぎを使ったワークショップを行いました



鎌倉市技能職団体連絡協議会

お知らせ

市役所の住所・電話番号などは12面で確認を

市役所庁舎この電話番号は録音します

市役所庁舎では、サービス向上とトラブル防止のため、1月20日から録音装置を使用して通話の録音をしています。市役所にかけると、録音を知らせるアナウンスが流れ、その後電話番号がながります。また、市役所からの電話は、アナウンスは流れませんが、録音しています。

国民年金保険料は2年分・1年分・6カ月分を一括前納したり口座振替にしたりすると割引になります。一括前納で口座振替にするると割引額が大きくなります(例えば、令和5年度の2年分一括前納では1万6100円割引)。また、毎月納付でも当月末振替「早割」にすると、月額50円割引になります。

市民サービスコーナー 臨時休業

2月20日(火)は大船ルミネウイング全館休館のため、休業します。

市民課 保険年金課 土曜窓口の開設

保険年金課は、国民健康保険の各種届け出・申請業務のみ。

2月10日・24日：午前9時～午後5時(マイナンバ1関連は4時まで。混雑状況により、時間前に終了する場合があります。正午～午後1時は市民課の証明書の交付のみ)

市民課 保険年金課 土曜窓口の開設

納期限は2/29です

次の市税・保険料(普通徴収)の納期限(口座振替日)は2月29日(木)です。納付書の人(コンビニ)でも納付できます。口座振替の

人は、前口までに指定口座にご準備を。

固定資産税・都市計画税・固定資産税(償却資産) 第4期

国民年金保険料第9期 国民健康保険料第9期

国民年金保険料 割引・所得控除

一括前納などで割引に

所得から控除できます

令和5年中に納付した国民年金保険料(未納分を含む)は、市・県民税の申告や確定申告時に「社会保険料」として所得から控除できます。

本人や同一生計の親族の保険料や免除期間の追納分、国民年金基金の掛金です。申告時に納付額を証明する「国民年金保険料控除証明書」を添付してください。控除証明書は、令和5年1月1日～10月2日に納付した人には日本年金機構から

選挙管理委員会委員の就任

選挙管理委員会委員の任期満了に伴い、次のとおり委員が就任しました。

任期は令和5年12月24日～9年12月23日です。

- 委員長 門河通憲(材木座)
- 委員長職務代理者 奥津淑子(七里方浜東)
- 委員 関本和臣(玉縄)
- 委員 麻生孝子(岡本)

選挙管理委員会事務局 61局3874

送付済みです。10月3日以降に初めて納めた人には、2月上旬に送付します。

国民年金基金の掛金 国民年金基金首都圏支部

確定申告について

確定申告は、令和5年度の2年分一括前納では1万6100円割引。また、毎月納付でも当月末振替「早割」にすると、月額50円割引になります。

入場整理券：当日会場で配布しますが、LINEでも事前に入手可(下)



申告期限と納期限

振替納税の場合の振替日	納期限	相談・申告の受け付け
4/23	3/15	2/16～3/15
—	—	—
4/30	4/1	4/1

※振替納税には、事前に届け出が必要です

健康診査・無料クーポン券 令和5年度の健康診査は2月末日終了です。健康診査を受けずに受診期間を過ぎてしまった人も、2月29日までなら受けられます。その場合、期間延長の手続きは不要です。

健康診査・無料クーポン券 令和5年度の健康診査は2月末日終了です。健康診査を受けずに受診期間を過ぎてしまった人も、2月29日までなら受けられます。その場合、期間延長の手続きは不要です。

スマートフォンでe-Tax申告

ふるさと納税の申告

ふるさと納税の申告

ふるさと納税の申告

ふるさと納税の申告

ふるさと納税の申告

ふるさと納税の申告

ふるさと納税の申告

マンション管理適正化推進計画(素案)

マンション管理適正化推進計画(素案)

マンション管理適正化推進計画(素案)

マンション管理適正化推進計画(素案)

マンション管理適正化推進計画(素案)

マンション管理適正化推進計画(素案)

マンション管理適正化推進計画(素案)

マンション管理適正化推進計画(素案)

マンション管理適正化推進計画(素案)

マンション管理適正化推進計画(素案)

学校整備計画(素案) 市立小・中学校の建て替えや長寿命化改修、大規模改造などの再整備の手法や整備スケジュールなどを示す素案をまとめました。

学校整備計画(素案) 市立小・中学校の建て替えや長寿命化改修、大規模改造などの再整備の手法や整備スケジュールなどを示す素案をまとめました。

学校整備計画(素案) 市立小・中学校の建て替えや長寿命化改修、大規模改造などの再整備の手法や整備スケジュールなどを示す素案をまとめました。

学校整備計画(素案) 市立小・中学校の建て替えや長寿命化改修、大規模改造などの再整備の手法や整備スケジュールなどを示す素案をまとめました。

学校整備計画(素案) 市立小・中学校の建て替えや長寿命化改修、大規模改造などの再整備の手法や整備スケジュールなどを示す素案をまとめました。

学校整備計画(素案) 市立小・中学校の建て替えや長寿命化改修、大規模改造などの再整備の手法や整備スケジュールなどを示す素案をまとめました。

学校整備計画(素案) 市立小・中学校の建て替えや長寿命化改修、大規模改造などの再整備の手法や整備スケジュールなどを示す素案をまとめました。

学校整備計画(素案) 市立小・中学校の建て替えや長寿命化改修、大規模改造などの再整備の手法や整備スケジュールなどを示す素案をまとめました。

学校整備計画(素案) 市立小・中学校の建て替えや長寿命化改修、大規模改造などの再整備の手法や整備スケジュールなどを示す素案をまとめました。

学校整備計画(素案) 市立小・中学校の建て替えや長寿命化改修、大規模改造などの再整備の手法や整備スケジュールなどを示す素案をまとめました。

【戸別収集の方針素案内容説明会】

日	ところ	時間
2/22	鎌倉芸術館	14:30~15:30
	深沢学習センター	18:00~19:00
2/23	腰越学習センター	10:30~11:30
2/24	玉縄学習センター	18:00~19:00
2/27	深沢学習センター	10:30~11:30
2/28	鎌倉生涯学習センター	10:30~11:30
3/1	腰越学習センター	18:00~19:00
3/3	鎌倉芸術館	14:30~15:30
	鎌倉生涯学習センター	18:30~19:30
3/4	玉縄学習センター	18:00~19:00

傍聴者を募集

学校整備計画検討協議会

学校整備計画検討協議会

学校整備計画検討協議会

学校整備計画検討協議会

子ども計画策定のため調査にご協力を

「仮称」鎌倉市子ども計画(第3期鎌倉市子ども子育てきらきらプラン)策定に当たり、子育て世帯や子ども世代の意見・希望などを調査し、反映させたいと考えています。調査対象となったお子さん(3000人)や世帯(6000世帯)には、調査票を1月下旬に送付しましたので、2月9日までに「回答をお願いします。」

普通救命講習

内容はAEDを使った成人の心肺蘇生法・止血法など。ウェブと組み合わせた講習。対象は市内在住・在勤・在学の中学生以上。

【夜間普通救命講習】

先着30人(10人未満の場合合は中止。個別に連絡)。2月16日(金)：鎌倉消防署 午後7時～9時

【普通救命講習】

3月10日(日)：大船消防署 午前9時30分～11時30分

「アラート全国一斉情報伝達試験」

弾道ミサイル情報や緊急地震速報などの緊急情報を住民に迅速・確実に伝達できるように、国は防災行政無線の自動起動試験を行います。

2月9日(金)：午前11時

放送内容：チャイム・「これは、アラートのテストです」(3回)・「こちらは防災かまくらです」チャイム

中退共の掛金を補助

中小企業退職金共済(中退共)制度は、中小企業で働く従業員のための国の退職金制度です。

市内の事業主が中退共制度か鎌倉商工会議所の特定退職金共済制度に新規加入した場合、市では、国の助成金に加えて掛金の一部(従業員1人当たり月額400円)を加算から3年間補助します。

申請期間：2月1日～29日(2月の申請は令和5年12月までに加入し、掛金の納付が確認できた事業

主が対象)

中退共本部 ☎03・6907局1234 商工課 ☎61局38553

住まい探し相談会

住まい探しに関する不安や心配の相談に応じます。対象は高齢者・障害者・外国人・子育て世帯。先着5人。要予約。

3月11日(月)：市役所101会議室(本庁舎1階) 午後1時30分～4時

笛田公園の利用料金

4月から、次の料金となります。野球場：2時間で3900円 庭球場：1面につき2時間で

1300円

駐車場：15分以内は無料、15分超～3時間1300円、その後1時間ごとに100円

農地転用・相続の手続きと農業者年金

農地を資材置き場や駐車場など農地以外に利用する場合、一時的な利用でも転用の手続きが必要(転用できない場所あり)。

許可を得ずに行くと農地法違反となり、県知事のは正命令などに従わない場合には厳しい罰則があります。土地所有者も罰則の対象です。

また、悪質な業者が「農地を造成する」などと契約を持ち掛けて、農地に廃棄物を不法に投棄する事例が発生しています。農業委員会にご相談を。

会計年度任用職員を募集



詳細は募集案内が市ホームページを

【A成人保健活動員】

- 1 市民への健康教育・健康相談・家庭訪問など
2 保健師 若干名
3 月12日、1日6時間。時

【B母子保健指導員II保健師】

- 1 幼児健診での保健指導
2 保健師 若干名
3 月6日程度、1日3時間30分。時給2000円

【障害者就業支援員】

- 1 ワークステーション事務職員の業務割り振り、作業手順の支援など
2 作業療法士。社会福祉士か精神保健福祉士の資格を持ち、福祉事業所で障害者就業支援の経験が3年以上ある人も可。1人

【F調査担当者】

- 1 埋蔵文化財の発掘調査・整理作業
2 資格は募集案内を参照。人数はいずれも若干名

【G調査員】

- 1 埋蔵文化財の発掘調査・整理作業
2 資格は募集案内を参照。人数はいずれも若干名

新型コロナウイルスワクチン接種など

無料接種は3/31で終了—XBB.1系統対応ワクチン
対象は初回接種(1・2回目)が完了している全ての人(生後6カ月以上)。

鎌倉市新型コロナウイルスワクチン接種コールセンター ☎0120-238-771 9:00~17:00

副反応が長引く場合
かかりつけ医か県の専門相談窓口(県新型コロナワクチン副反応等相談コールセンター)へ。

罹患後の後遺症が続く場合
かかりつけ医か医療機関、県新型コロナウイルス感染症専用ダイヤルへ。

自衛官候補生を募集
防衛省では、自衛官候補生(男女とも)を年間を通じて募集しています。

Table with 3 columns: 相談・検査など, とき, 内容. Includes rows for health consultations, HIV, and hepatitis B testing.

※は電話相談も随時実施。禁煙相談・薬物乱用問題の相談(電話・来所)、アルコール教室(電話相談)は随時実施。



矢澤 昊之介さん
世界ベンチプレス選手権大会(南アフリカ)
93キログラムサブジュニア 優勝
記録150kg

- 【個人】 浅沼 知世、タンボス 悠人、野見山 嘉瞳、樋本 涼、平磯 煌士、藤田 帆乃夏、水嶋 楓花
- 【少林寺善法】 三浦 縁
- 【スキー】 小山 註
- 【ソフトテニス】 杉山 蒼空、吉田 弦
- 【体操】 毛利 智仁
- 【フロンター】 飯田 運真、岡澤 蹴太、福添 采耶
- 【ベンチプレス】 矢澤 昊之介

中学生

- 【野球】 坂本 卓徳
- 【ライフセービング】 榎田 愛、塩谷 有珠樹、亀井 佑伍、菊地 夏妃、日下部 佑知、後上 夏菜子、榊原 凛太郎、高垣 歩仁、高木 秀征、内藤 希音、中山 桃子、橋本 源太郎、丸山 はやか、森山 瑛太、吉田 蒼、吉田 空、米林 志
- 【ロードレース】 有馬 優人
- 【柔道】 金森 匠太郎、塚田 創大
- 【剣道】 齋藤 明好、中澤 萌余、福森 龍



表彰式で：藤木さん(陸上競技)

- 【水泳】 河内 僚海、篠田 彩夏、鈴木 まどか、増田 一樹、松村 歩美、渡部 明依
- 【卓球】 石丸 彰真、鎌倉 琉成、田辺 楓、鼓 奏真、淵脇 真琴、松尾 華英、米戸 悠真
- 【陸上競技】 青山 和奏、朝倉 未果子、井田 貴泉、稲森 大彦、今村 桂雨、大西 彩生、後藤 瑛士、佐藤 駿、田中 恒輝、西巻 美結、秦野 心渚、半田 竜吾、藤江 夏壱、藤木 秋
- 【軟式野球】 岩瀬中学校 軟式野球部、三井 隆之介、三井 湊、森内 健介、森田 健介、八嶋 佑玖、山崎 十環、若林 杏美

- 【団体の部】
 - 【サッカー】 玉縄中学校 サッカー部
 - 【ソフトテニス】 玉縄中学校 男子ソフトテニス部
 - 【バスケットボール】 御成中学校 男子バスケットボール部、玉縄中学校 女子バスケットボール部、玉縄中学校 男子バスケットボール部
 - 【バレーボール】 深沢中学校 女子バレーボール部
 - 【剣道】 鎌倉学園中学校 男子剣道部、玉縄中学校 女子剣道部
 - 【水泳】 鎌倉女子大学 水泳部
 - 【卓球】 御成中学校 女子卓球部、玉縄中学校 女子卓球部、玉縄中学校 男子卓球部
 - 【軟式野球】 岩瀬中学校 軟式野球部、玉縄中学校 野球部
 - 【陸上競技】 大船中学校 男子陸上競技部、玉縄中学校 女子陸上競技部、玉縄中学校 男子陸上競技部、深沢中学校 女子陸上競技部(短距離)、深沢中学校 女子陸上競技部(長距離)

岩瀬中学校 軟式野球部

第48回関東中学校軟式野球大会 ベスト8



左2人目から吉田さん・榎田さん(ライフセービング)、西巻さん・藤江さん(陸上競技)



表彰式で：坂本さん(野球)



緑帯(左)が本人
野見山 然宇さん
International Convention Karate Championship(世界大会)
小学4年男子無差別級 優勝

- 【個人】 荒井 結那、荒川 真衣、飯田 怜衣、石渡 千晶、井上 大夢、岡村 優海、岡池 紗世、菊谷 優吾、泉谷 翔、桑本 達也、齊藤 達也、佐藤 直生、大八木 恒正、佐藤 絆太、篠 大統、曾根 愛真、曾根 真斗、丁村 啓仁、丁村 日菜、野見山 然宇、波木井 春陽、樋本 楓、水嶋 泰雅、渡邊 剛
- 【空手】 泉 心、泉 結、井田 華幸、岩崎 日向汰、大八木 恒正、佐藤 絆太、篠 大統、曾根 愛真、曾根 真斗、丁村 啓仁、丁村 日菜、野見山 然宇、波木井 春陽、樋本 楓、水嶋 泰雅、渡邊 剛

小学生

- 【水泳】 荒井 結那、荒川 真衣、飯田 怜衣、石渡 千晶、井上 大夢、岡村 優海、岡池 紗世、菊谷 優吾、泉谷 翔、桑本 達也、齊藤 達也、佐藤 直生、大八木 恒正、佐藤 絆太、篠 大統、曾根 愛真、曾根 真斗、丁村 啓仁、丁村 日菜、野見山 然宇、波木井 春陽、樋本 楓、水嶋 泰雅、渡邊 剛
- 【スキー】 小山 音



表彰式で：小山さん(スキー)

- 【ダンス】 小山 織聖、杉山 愛梨、長田 結愛、大久保 碧人、岡澤 力斗、内藤 希乃、橋本 健三、平山 蓮悟、丸山 しをか、ミリナー ハリー、山下 玲愛、吉田 禮、米林 花夏、ランブル クルージス、ランブル ケーラム、岸 樹
- 【ライフセービング】 秋山 拓己、井上 祐世、山上 樹音、岩崎 美空、上野 美月、榎田 力、大倉 大河、太田 陽仁、大塚 瑛玄、大野 万里愛、加藤 晴、加藤 環、上村 桜ノ介、亀井 悠佳、神崎 悠太、菊地 勤太、北川 成、北沢 純一、郷田 泰雅、上崎 渚

- 【陸上競技】 スコット 颯太、染野 智也、高木 佑和、谷嶋 碧太郎、谷中 渚瑠、内藤 希乃、橋本 健三、平山 蓮悟、丸山 しをか、ミリナー ハリー、山下 玲愛、吉田 禮、米林 花夏、ランブル クルージス、ランブル ケーラム、小林 まなか
- 【団体の部】
 - 【サッカー】 山崎サッカークラブ
 - 【水泳】 清泉小学校、横浜国立大学教育学部附属鎌倉小学校、第一小学校
 - 【なぎなた】 鎌倉市なぎなた連盟(今村茉莉恵さん・熊澤紗彩ちゃんチーム)



鎌倉市なぎなた連盟(今村茉莉恵さん・熊澤紗彩ちゃんチーム)
令和5年度 全日本少年少女武道(なぎなた)錬成大会 演技競技
小学5・6年生の部 優秀賞(優勝)
今村さん(左)と熊澤さん



左2人目から杉山さん・長田さん・小山さん(ダンス)

ジュニアスポーツ栄誉表彰

1月12日、スポーツの分野で優秀な成績を取った鎌倉の子どもたちを表彰しました。表彰された皆さん、おめでとうございませす!(五十音順・敬称略)



スポーツ課 ☎43-3419

まちのスケッチ
市民通信員が身近な話題をレポート

まちの恩恵に感謝！
鎌倉はいつも新年の賑わいから始まります。あちらこちらの境内では、願いが込められた絵馬がカチカチと音を立て、結ばれたおみくじたちが肩を寄せ合っており、風に揺れています。コロナ禍で中止が相次いだ節分や桃の節句などの伝統行事も、今年は多くの人が楽しみにしているようです。江戸電や湘南モノレールの車内は、去年より国内外の観光客で混み合っています。

よく私は、カモが遊ぶ神戸川沿いの小道から江戸電・腰越駅の踏切を渡り、腰越漁港の防波堤の先端まで散歩をしています。潮の香りと、目の前に広がる江の島

や弁天橋、光る波のかなたに見える冠雪の富士山など、そのまま額に入れて飾りたくなるような情景にしばし見とれます。

また、西鎌倉駅から徒歩10分ぐらいの広町緑地にもよく出掛けます。ここは、自然豊かな場所です。遊歩道は鎌倉山や七里ヶ浜に通じています。今は冬枯れですが、季節が移ろい、やがてちらほらと梅の花が見え隠れし始めます。桜の開花や新緑の頃は、生命力に溢れる自然の姿に心惹かれることでしょう。

歳を重ねるごとに、この地のさまざまな恩恵に感謝の気持ちが増しています。

成田 美季さん



晴れた日には腰越からこんな絶景が見られます

大船地区 市民農園 利用者を募集

大船地区市民農園(大船1969)
本村方面、小袋谷方面、今泉方面、岩瀬方面

【対象】 市内在住者(1世帯1区画。法人や現在の利用者は除く)

【募集区画と利用料金】 ※料金は年度ごとに前納
①15㎡(43区画)=1,000円/月
②30㎡(37区画)=2,000円/月
③30㎡(9区画)=1,600円/月(②より耕作条件が悪い)

【利用期間】 4/1~令和8年2/28
【申し込み】 Eメール・ファクス・はがきで、「市民農園利用希望」と、希望の区画(①~③のうち、いずれか)・住所・氏名・平日の昼間につながる電話番号を、2/16(消印有効)までに農水課(☎inouisui@city.kamakura.kanagawa.jp、FAX23-8520)へ。応募者多数の場合は抽選(結果は申込者全員に通知)

※必要に応じて住民記録を閲覧します



4月から、改正障害者差別解消法が施行 共生社会の実現へ

事業者による合理的配慮の提供が義務になります

障害福祉課 ☎61-3975

合理的配慮とは？
障害のある人から、活動などを制限しているバリア(障壁)を取り除くために何らかの対応が求められたときに、負担が重すぎない範囲で対応することです。

【例えば、飲食店で】
バリアを取り除くための申し出
車椅子のまま着席したいのですが…

合理的配慮の提供
すぐに椅子を片付けて、スペースを確保します。

合理的配慮の提供には、障害のある人と事業者などが話し合って、共に対応策を検討することが重要です。



2月は省エネルギー月間です 無理のない範囲で取り組みましょう

家庭でできる冬の省エネを考えよう！

冬は、暖房だけでなく給湯などでもエネルギーの使用が増える時期です。二酸化炭素などの温室効果ガス削減のために、家庭でできる工夫を取り入れてみませんか。

環境政策課 ☎61-3421

【家庭でできる取り組み例】

- 扇風機やサーキュレータでの暖気の循環も効果的！ / 節電効果(削減率) 2.7% エアコン使用時に室内温度を22℃から20℃に下げた場合
- 暖房 重ね着などをして、暖房時の室温を20℃を目安に下げましょう！
- 照明 不要な照明は、こまめに消しましょう！ 4.5% + LEDへの交換も
- 冷蔵庫 設定は「強」→「中」に。食品の詰め込み過ぎには注意しましょう！ 1.5% + 扉を開ける時間を減らす
- テレビ 省エネモードに設定して、画面の輝度を下げ、見ていないときには消しましょう！ 1.0%
- 洗濯機 容量の8割以上を目安に、まとめ洗いしましょう！ 0.3% 光熱費の削減にも！

※節電効果は1日間の家庭での電気使用量に対する概算値です。地域・気候条件などによって変動します
※出典：冬季の省エネ・節電メニュー(令和5年10月 経済産業省資源エネルギー庁)

妊娠期 食事セミナー 市民健康課 ☎61-3979

体重急増・むくみ・血圧上昇・貧血…妊娠中のこんなトラブル。食事はどんなことに気を付けたいのでしょうか。このセミナーでは、妊娠中や産後の食事などについてお話しします。調理の実演と試食も。対象は妊娠35週以前の人。パートナーも参加できます。先着8組。希望者には自宅の汁物の塩分測定をします(50ml程度を食品保存容器に入れて持参)。

とき…3/9(土) 10:00~11:30

ところ…たまなわ交流センター

申し込み…2/1の12:00以降にe-kanagawa電子申請で



10・11面でもイベントを紹介♪
◀キャラ子が目印!

市公式LINE

子ども・子育て情報も配信しています!
広報課 ☎61-3867



健診・育児教室・相談

市民健康課 ☎61-3944

【医療機関による個別健診】

受診する医療機関に直接予約を。

- ◆4か月児 健康診査 ◆お誕生前 健康診査

【会場による教室・健診】

対象者には、該当月の前月に案内を送付しています。e-kanagawa電子申請で予約を。

- ◆6か月児 育児教室 ◆1歳6か月児 健康診査 ◆2歳児 歯科健康診査 ◆3歳児 健康診査

【乳幼児健康相談(抱っこ de シャベル)】

保健師・栄養士が個別に相談に応じます。

日程・会場・予約方法など▶



図書館のおはなし会

	あかちゃんと楽しむ* (0・1歳)	おひざにだっこ (2・3歳)	おはなし会 (4歳以上)
中央図書館 ☎25-2611	2/8(木) 10:40(0歳)、11:10(1歳)	2/16(金) 10:30	2/8(木) 15:30
腰越図書館 ☎33-0711	2/21(水) 10:30	2/14(水) 10:30	2/28(水) 15:30
深沢図書館 ☎48-0022	2/20(火) 10:00(1歳)、11:00(0歳)	2/21(水) 10:30	2/25(日) 10:30
大船図書館 ☎45-7710	2/14(水) 10:00、10:40 2/22(木) 15:00、15:40	2/14(水) 11:20	2/22(木) 16:15
玉縄図書館 ☎44-2218	2/21(水) 10:00(1歳)、10:45(0歳)	2/25(日) 10:00	2/25(日) 11:00

*…要予約。各回2組まで妊婦さんも参加可。2/1以降に電話か直接、希望の図書館へ。先着順

子育て支援センターの催し

記載のないものは、主に3歳までのお子さんが対象。鎌倉・深沢・大船の午後休館日は2/26(月)。

鎌倉子育て支援センター ☎23-0606	
ふたごちゃんの会 双子の妊婦さんも	2/3(土) 10:00~12:00
土曜ひろば	2/3(土) 10:00~12:00 13:30~15:30
図書館のおはなし会 10カ月まで	2/14(水) 10:15~10:45
初めての方のひろば	2/26(月) 10:00~12:00
赤ちゃんの日 よちよち歩きまで	水曜日 10:00~12:00 13:30~15:30

大船子育て支援センター ☎47-3377	
小さい赤ちゃんひろば 5カ月まで	2/7(水)・21(水) 13:30~15:30
小さなおはなし会 10カ月まで	2/15(木) 13:30~13:45
土曜ひろば	2/17(土) 10:00~12:00 13:30~15:30
赤ちゃんひろば よちよち歩きまで	火・木曜日 13:30~15:30

玉縄子育て支援センター ☎45-5077	
パパとおでかけ 主に3歳児までとお父さん ● 受け付け中	2/3(土) 9:30~11:30
図書館のおはなし会 ● 2/1から	2/7(水) 9:45~10:05
ママの骨盤ケアと抱っこ紐の使い方 0歳児のお母さん ● 2/1から	2/8(木) 10:00~11:30
ふたごちゃんの会 2歳まで・双子の妊婦さんも ● 2/1から	2/10(土) 9:30~11:30
2月のお誕生日会 ● 受け付け中	2/16(金) 11:10~11:30
おひさまひろば ● 2/5から	2/17(土) 9:30~11:30
ぼんぼこぴーのおはなし会 ● 2/13から	2/19(月) 9:45~10:10
助産師と学ぼう。 ママと乳幼児の防災 ● 2/19から	2/27(火) 10:00~11:30
ベビーちゃんの日・ 妊婦さんの日 よちよち歩きまで・妊婦さん	木曜日 9:30~11:30 13:00~15:00

子育て支援センターデビューに!

2月生まれ、集まれ~!

障がいなどのために、大勢の中で遊ぶのが苦手なお子さんや、遊ばせるのが不安な人のための少人数ひろばです。



深沢子育て支援センター ☎48-0550	
土曜ひろば	2/10(土) 10:00~12:00 13:30~15:30
ちいさなおはなし会 10カ月まで	2/16(金) 14:30~14:50
はじめてのおでかけ 2~3カ月	2/26(月) 10:00~12:00
赤ちゃんひろば よちよち歩きまで	火・木曜日 13:30~15:30

低所得の子育て世帯

こども相談課 ☎61-3896

子育て世帯生活支援特別給付金を支給
! 申請は2/29(必着)まで

物価高騰の影響を特に受けている低所得の子育て世帯に、児童1人当たり5万円を支給しています。給付を受けるには、申請が必要です。

なお、すでに本給付金の支給を受けた世帯は対象外です。



経済的に困りの子育て世帯

学務課 ☎61-3796

就学費用を一部援助

経済的な理由で就学にお困りの家庭に、学用品・給食・修学旅行・校外活動などの費用の一部を援助します(所得制限あり)。

対象…今年4月に市立の小・中学校に入学予定か、就学中の子どもがいる保護者

申し込み…2/16以降にe-kanagawa電子申請か、申請書(学務課〈第4分庁舎〉・学校・市ホームページで入手)などを学務課へ郵送

※年度当初に市立の小・中学校に在籍し、申請書を5/31までに提出し認定されると、4月から援助の対象。6月以降に提出した場合は、認定された月から援助の対象

遺児の養育者

こども相談課 ☎61-3896

遺児の養育者に卒業祝金

父親または母親が亡くなったか、7年間以上所在が分からない家庭のお子さんが中学校を卒業するとき、そのお子さんの養育者に卒業祝金を贈ります(離婚の場合や再婚している場合は対象外)。申請は2/1~3/15に。必要書類などは申請前に問い合わせを。



KORYUKAN キッズプログラム①

ミニ源平合戦図屏風をつくろう!

源氏と平氏が激突した源平合戦は、琵琶法師によって語り継がれ、『平家物語』を生み出しました。『平家物語』に語られる武士たちの武勇伝は屏風絵の題材として好まれ、多くの源平合戦図屏風が制作されました。

このプログラムでは、『平家物語』をもとに、屏風に描かれた場面を解説します。その中からお気に入りの場面を決めて、一緒に小さな屏風に仕立てましょう。世界に一つだけの源平合戦図屏風を作ってみませんか。定員7人(抽選)。



「源義経の八艘飛び」(源平合戦図屏風、同館蔵)

午後1時30分〜3時
対象：小学生〜高校生(小学生は保護者同伴。一人ではさみを扱えないこと)
☎2月6日まで@ekana
gawa電子申請で

KORYUKAN キッズプログラム②

いざ! 和本チャレンジ~マイご朱印帳をつくろう!

和紙を重ね、糸で綴じたり、のりで貼り付けた「和紙」は、日本に古くからあった技術で作られています。本が貴重だった時代、人々は本を繕いながら使い、時には自分の書きためたものを和紙に仕立て、大切に手元に置きました。

このプログラムでは、現在のご朱印帳で知られる和紙の一つ、「折本」を作成し、自分だけの朱印帳を作ります。また、「ご朱印」本来の意味についても学んでみましょう。定員7人(抽選)。

3/9(土)まで企画展開催中 「〈文永の役750年〉 異国襲来~東アジアと鎌倉の中世」

開館時間...10:00~16:00 (入館は15:30まで)
休館日...日曜日、祝日
観覧料...400円 (市民は無料)

鎌倉清方記念美術館

☎23局6405

企画展
2/27(火)まで

早春の風情

〜清方のことばとともに

鎌倉清方は、人々の暮らしとともにある季節ごとの行事や装

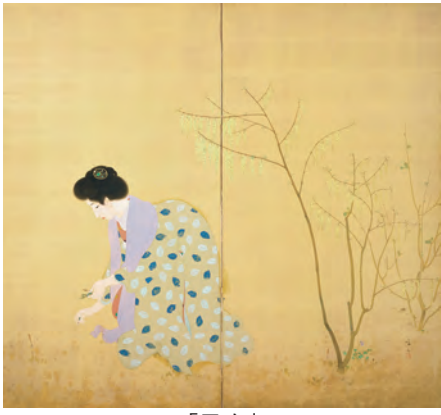

「早春」

い・風景を、繊細な感覚を持って作品に描きました。早春、1月から2月にかけての寒さが厳しい頃でも、霜柱や早咲きの菜の花・アジサイの小さな芽などに春の兆しを見つけてはその趣を楽しみ、作品や文章に残しています。

本企画展では、春の訪れを感じさせる作品や雑誌の口絵などを、清方の言葉とともに紹介します。主な展示作品...「早春」(大正7年・写真)、「春の立場茶屋」(金沢春景) (大正末)、「笠

日本画鑑賞初心者向け展示解説

日本画鑑賞が初めての人や「日本画ってよく分からない...」と感じている人を対象に、日本画についての基礎知識や鑑賞のこつなどを分かりやすく解説します。予約不要。

展示解説...2月10日(土)・24日(土) いずれも午後1時30分から
とき...2月12日(月・休)・23日(金・祝) いずれも午後1時30分〜2時

開館時間...9:00~17:00 (入館は16:30まで)
休館日...月曜日 (2/12(土)は開館)、2/13(日)
観覧料...300円 (市民は無料)

鎌倉芸術館

☎48-5500

2/17(土) 14:00

鎌倉名人会 「話芸贅沢三昧」

出演は、古今亭志ん輔、入船亭扇遊、瀧川鯉昇、立花家橘之助(浮世節)。3,600円(全席指定)。
☎同館チケットセンター ☎0120-1192-40



3/2(土) 14:00

鎌倉学講座&コンサート 「音楽から出会う堀辰雄 ~蓄音機、SPレコードで聴く」

講師は庄司達也さん(横浜市立大学教授)。1,000円(全席自由)。
☎同館チケットセンター ☎0120-1192-40



鎌倉ゆかりの作家・詩人の堀辰雄 ▶

※いずれも未就学児の入場はご遠慮を

鎌倉学散策「扇ガ谷周辺」

鎌倉の歴史や文学に触れながら、英勝寺や海蔵寺など扇ガ谷周辺を散策します。3km。各定員15人。500円(拝観料別)。
とき...3/12(金)・18(木)・19(金) 10:00~11:30

申し込みは2/1~20に ▶



市民は、鎌倉国宝館・鎌倉歴史文化交流館・鎌倉清方記念美術館・川喜多映画記念館の観覧料が無料です(映画鑑賞料金などは除く)。身分証の提示を。

川喜多映画記念館

☎23-2500

企画展 4/7(日)まで ジェラルド・フィリップと忘れじの名優たち

【企画展関連上映】

タイトル	日時	日 時
① モンパルナスの灯	3/12(火)・14(木)・16(土)	10:30
	3/13(水)・15(金)・17(日)	14:00
② 肉体の悪魔 (PG12)	3/17(日)	10:30
	3/12(火)・14(木)	14:00
③ 異邦人	3/26(火)・29(金)	10:30
	3/27(水)・30(土)	14:00
④ 若者のすべて	3/28(木)・31(日)	10:00
	3/26(火)・29(金)	13:30
⑤ ボルサリーノ	3/27(水)・30(土)	10:30
	3/28(木)・31(日)	14:00

PG12...12歳未満の年少者の観覧には、親または保護者の助言・指導が必要

【企画展関連イベント】

■ギャラリートーク
2/28(水) 13:00から。要展示観覧料。
■『肉体の悪魔』鑑賞とトークイベント
「ジェラルド・フィリップとともに歩んだ映画配給人生」
3/16(土) 13:30から。ゲストは山中陽子さん(セテラ・インターナショナル代表)。1,600円(展示観覧料含む)。チケット販売は2/10から。



『肉体の悪魔』 © Transcontinental Films

シネマセレクション 「映画が恋した音楽篇」

タイトル	日時	日 時
⑥ モリコーネ 映画が恋した音楽家	3/19(火)・23(土)	10:30
	3/21(木)・24(日)	14:00
⑦ 太陽がいっぱい	3/22(金)・24(日)	10:30
	3/19(火)・20(水)	14:00
⑧ ひまわり	3/20(水)・21(木)	10:30
	3/22(金)・23(土)	14:00

【①~⑧の映画について】
鑑賞料金(展示観覧料含む)...1,000円
チケット販売...2/10から

開館時間...9:00~17:00 (入館は16:30まで)
休館日...月曜日 (2/12(土)は開館)、2/13(日)
展示観覧料...200円 (市民は無料)

令和6年能登半島地震 支援情報

市役所などに募金箱を設置中

生活福祉課 ☎61-3958

設置場所…市役所ロビー、支所、鎌倉市社会福祉協議会(福祉センター)、老人福祉センター

1/18~21、鎌倉市社会福祉協議会と協力して、鎌倉駅と大船駅で街頭募金を実施しました(右)。温かいご支援をありがとうございました。(募金総額 約4,144,000円)



ふるさと納税を利用して被災地に寄附ができます

被災自治体に代わって、受付をしています

【申込方法】

ウェブ…「ふるさとチョイス災害支援」(右)へ。クレジットカード決済

現金…本市のふるさと寄附金担当に電話・Eメール・ファクスで連絡を。申込書などを送ります



被災地が復興業務に注力できるよう、ふるさと寄附金の代理受付業務(富山県高岡市、石川県七尾市)を行っています。ぜひご協力ください。

図財政課 ふるさと寄附金担当 ☎61-3845
E:furusatokifu@city.kamakura.kanagawa.jp

トイレトレーラーや屋外シャワーキットを提供

総合防災課 防災担当

石川県珠洲市にトイレトレーラーを派遣、石川県輪島市に屋外シャワーキット・WOTA BOXを提供しました。

本市では、災害時に自治体間でトイレトレーラーを相互派遣する「災害派遣トイレネットワークプロジェクト」に参加するなどして、トイレ不足に備えています。

また、屋外シャワーキットは令和元年台風第15号による長期停電の際、WOTA株式会社より貸出提供(右)があり、その後配備したものです。



本市のトイレトレーラー。水洗・洋式トイレ室4部屋(手洗い台付)



水を再生できる“WOTA BOX”によって、断水時でもシャワーなどが繰り返し利用できます

被災地に物資支援・緊急消防援助隊出動

警防救急課 ☎44-0972

富山県高岡市にブルーシートなどの物資を、石川県七尾市に飲料水を提供しました。また、国からの要請により、緊急消防援助隊神奈川県大隊として本市からも石川県輪島市に消防車両・消防職員が出動しました。現地では、他市町の消防本部と合同で人命検索活動を行いました。

活動の様子・皆さんに伝えたいこと

道路の陥没や亀裂、建物が倒壊している光景は災害の大きさを物語っていました。本市でも、いつ同様の災害が起きるか分かりません。災害に備え、ご自身の居住する地域のハザードマップを確認するとともに、防災備蓄品の準備や家族との連絡手段などの確認をお願いします。
藤巻職員(本市消防職員)



2月の市民相談

- 要予約(随時) / ● 要予約(1週間前の8:30から受け付け。受付日が祝・休日に当たる場合は、その前開庁日から予約可)
- 場所に※がついている相談は原則面談ですが、予約の上、電話での相談も可
- どこに相談していいかわからない場合は、くらしと福祉の相談窓口(☎61-3864)へ

就職・労働

労働相談 ●	8・22日：市役所 13:30~16:00	☎61局3853 商工課
メール労働相談	市ホームページで左記のタイトルを検索	
働く人のメンタルヘルス相談 ●	19日：市役所 13:30~16:30	くらしと福祉の相談窓口 ☎61局3864
就職支援相談 ●	7・14・21日：市役所 } 13:30~16:00 22日：大船支所	
経営相談 ●	16日：市役所 9:00~17:00 商工課 商工担当	

行政・法律

行政相談	6日：市役所 13:00~16:00	くらしと福祉の相談窓口 ☎61局3864
法律相談 ●	2・9・13・16・27日：市役所* 9:00~16:00 6・20日：市役所* 17:30~20:00 7日：深沢支所 } 10:00~16:00 14日：大船支所 } 21日：腰越支所 } 28日：玉縄支所 }	
税務相談 ●	14・29日：市役所* } 9:00~16:00 13日：深沢支所 } 20日：大船支所 } 15日：腰越支所 } 16日：玉縄支所 }	くらしと福祉の相談窓口 ☎61局3864
司法書士相談 ●	20日：市役所* 13:00~16:00	
行政書士相談 ●	28日：市役所* 13:00~16:00	

消費生活

消費生活相談	月~金：市役所 9:30~16:00 消費生活センター ☎24-0077
--------	---

子ども・家庭

こどもと家庭の相談室(虐待の通告も)	月~金：市役所・きらきら 8:30~17:00 10日：きらきら 8:30~17:00 28日：きらきら 20:00まで こども相談課 ☎23-0630(相談専用) こども相談窓口きらきら ☎61-3827	☎61局3853 商工課
ひとり親家庭の相談	月~金：市役所・きらきら 8:30~17:00 10日：市役所・きらきら 9:00~17:00 28日：きらきら 20:00まで こども相談課 ☎61-3897 こども相談窓口きらきら ☎61-3827	
ネウボラすくすく	妊娠・出産・育児に関わる相談 月~金：市役所 8:30~17:00 市民健康課 ☎61-3944	くらしと福祉の相談窓口 ☎61局3864
教育相談	月~金：9:00~17:00 教育センター ☎24-3495・3386(相談専用)	
いじめ相談ダイヤル	月~金：9:00~17:00 教育センター ☎24-5235(相談専用)	

土地・建物

建築の紛争予防等に関する相談 ●	5・19・26日：市役所* 9:00~16:00	くらしと福祉の相談窓口 ☎61局3864
不動産相談 ●	8日：市役所* 14:00~16:00	
マンション管理相談 ●	1日：市役所* 13:00~16:00	くらしと福祉の相談窓口 ☎61局3864
窓口耐震相談 ●	対象は昭和56年5月以前建築の木造住宅月に1, 2回程度： 市役所 13:30~16:30 建築指導課 ☎61-3586	

福祉

成年後見専門相談 ●	28日：9:00~12:00 成年後見センター ☎38-8003	☎61局3853 商工課
障害福祉相談(いずれも面談は●)	月~金：8:30~17:30 ラファエル会鎌倉地域支援室 ☎55-8878 月~金：9:00~17:00 キャロットサポートセンター ☎25-3939 (つながらない場合は ☎23-5235) 対象は主に精神障害のある人 月~金：9:30~17:00 地域生活サポートセンターとらいむ ☎61-3205	
障害者就労相談 ●	月~金、10・24日：9:30~17:00 障害者千人雇用センター ☎53-9203	くらしと福祉の相談窓口 ☎61局3864
生活困窮相談 ●	月~金：9:00~17:00 インクル相談室鎌倉 ☎46-2119	
ひきこもり等相談 ●	月~金：市役所 9:00~17:00 生活福祉課 ☎61-2319	

人権・女性

人権相談 ●	6・20日：市役所 13:00~16:00 地域共生課 ☎61-3870	くらしと福祉の相談窓口 ☎61局3864
女性相談(面談は●)	月~金：市役所 10:00~13:00・14:00~16:30 地域共生課 ☎23-9311(相談専用)	
女性のための法律相談 ●	15日：市役所* 9:30~16:30 くらしと福祉の相談窓口 ☎61-3864	くらしと福祉の相談窓口 ☎61局3864
市民活動	ボランティア・市民活動相談 ●	

市民活動

ボランティア・市民活動相談 ●	活動への参加や運営などに関する相談 14・28日：13:30~16:30 NPOセンター鎌倉 ☎60-4555
-----------------	---

鎌倉市役所 平日 8:30~17:00

電話 0467-23-3000(代表)
ファクス 0467-23-8700(担当課・件名を明記)



市役所への郵送物は、郵便番号(〒248-8686)と宛名(鎌倉市役所・〇〇課)で届きます

鎌倉市ホームページ



e-kanagawa 電子申請



令和6年1月1日現在
※令和2年国勢調査結果(確定値)に基づく推計

人口: 171,272人
前月比 - 153人

世帯数: 77,069世帯
前月比 - 41世帯

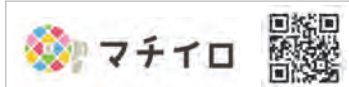

アプリ「マチイロ」で広報かまくらが読めます



R70 古紙パルプ配合率70%再生紙を使用